泰東日報

本報價目 每份零售銅幣八枚 每月現大洋九角五分 半年先滙現大洋五元二角 全年先滙現大洋拾元 郵費每月一角五分

第五千百六號（日刊）
每日出版二大張共八頁
大正十四年六月二日
舊歷四月十一日
發行人 金子平吉
編輯人 李子民
印刷人 李福綿
發行所 泰東日報社 大連奧町八十五、八十七號地
理事室 八〇九一番
編輯部 八〇九二番
總務部 八〇九三番
振替貯金口座大連 一三七三番
大連郵便局私設函 第五五號

格言

▲禍之本生於憂、而禍起於喜。「韓詩外傳」
▲見殃而能爲善、則禍不至、「說苑」
▲臨禍忘憂、憂必及之、「左傳」

例刊告白 每行五號字十五字起碼一日現洋大洋一元特別地位者加倍期長另議者

論說

國人宜急圖自強（魁生）

在世界高唱和平之今日。以吾國人厭亂之心理。聞之。未有不色然以喜。而祈其早日之實現也。顧吾國人渴望和平。而和平乃遙遙無期。非獨吾國爲然。即世界各國。亦無不皆然。此其故何也。蓋世界有人類。即有競爭。有競爭。即不能無衝突。有衝突。則爭戰乃必不可免。此考諸古今中外。過去與現在之史實及近狀。已不容諱言者焉。然則處今日競爭萬不可免之世界。無論伊何國人。亦惟有急圖自強而已。而在吾今日之國人。則除自強外。更別無圖存之道。非尤爲事實之顯然者耶。吾國。徒見近年列強軍縮之議。與夫尊重和平之聲浪。不絕於耳。不知此不過列強一種調劑之隱情。而絕非爲世界弱小者保障之証明。世界弱小者。亦明知其然也。而不能不希望在強大均勢支持之日。藉以倖存。實則凡屬弱小各國。仍非急圖自強。必無以永其存在之運命。若誤認列強高唱和平。便可無事。是直危幕之燕。沸鼎之魚已耳。吾國地大物博。久爲列強之逐鹿場。共和而後。連年內亂。軍閥武人。政客議員。方且鼠鬥空倉。鴉噪枯樹。鬩墻不已。自殺愈甚。國內既無安寧之日。而欲依他人和平高調。謂能免于滅亡。甚且事秦事楚。賣國覆宗而不恤。起視國內。實業不興。教育不振。民窮國匱。餓殍載道。而尤大購外械。私借外債。戕同胞以肆其貪殘。爭權利以飽其谿壑。無論列強和平。徒托空言。即使對我永無侵略。試問如吾國氣息奄然枯瘠如柴之國家。尚能自延其垂盡之年齡乎。稍肯留心吾國時事者。有未不惄然以憂者也。爲今之計。國人欲冀免于滅亡。惟有急圖自強。或可爲耳。自強之道。要在速弭內爭。使統一之局早成。軍閥武人。政客議員。徹底覺悟。痛自懺悔。無再有禍國殃民之舉。洗心革面。以國家爲重。以私利爲輕。與國人一心努力。以從事于建設。而謀國基之鞏固。苟利于國家者。雖犧牲個人一切私利。而不惜。務使教育實業。日臻振興之域。休養民生。培植國力。如此行之十年。或二十年。庶可挽救于萬一耳。否則吾人亦不忍言之矣。

魯軍遣散後之奉軍

呂胡將依法議處
奉軍決分駐各縣

濟南通訊、張宗昌督魯未及一月、其個人除連日祈雨謝天、犒備民食、招待中外來魯遊覽賓客外、僅注意進行銀行團借欵、而于軍事行動、似未暇着手、殊張在徐州時、早已預定計劃、故伊所統奉軍入境、席未及暖、而曹州國民軍萬餘人、魯軍第七混成旅六千餘人、指彈間竟先後遣散、程旅長帶兵前往彈壓、只將旅該大餉追繳、其黨便軍器、如盒子砲等件、均被若輩埋藏、尚未搜集解省、且又有該旅長胡翊儒、自張宗昌來魯後、迭次催發欠餉、並赴皖開拔費、故截止前月、該旅欠餉、只一閱月、開拔費、張爲數行計、曾撥給五萬元、胡個人在德縣平原禹城一帶、且藉口

▲兵士索餉 省欵積壓、軍心易動、向地方上借有鉅欵、復以開拔期近、迫令地方借墊草料若干、故地方人士、暗中呈張澈查、以維治安、又七旅兵士、目下確有欠餉六個月之多、其中黑幕、殊屬難知、故張乘此時機、實行遣散、並在禹城縣、將胡翊儒包圍活擒、昨已押解來濟、現羈押軍法課、張擬從嚴議處、俟得中央奉張電示、即可執行、又聞曹州國民軍首領呂秀文、由畢庶澄旅長押解來省、現已從畢私邸、移至督署參謀處、近因呂改編曹州軍隊、除地方上之供濟不計外、由財廳撥給者已達四十六萬元之多、張擬加追究、如不能証明其本末、恐

▲恢復自由 將不易易、至一同偕濟之曹州補充旅長馬士貴、現經畢庶澄旅長力保、張擬予以名譽職務、且聞畢馬前日曾同赴道院（濟南南新街）進香、二三日內即一同回曹、幫助褚玉璞方玉昌兩旅長辦理曹州善後、原因馬在曹舉事、純係附和、主動者爲呂秀文、故其罪較輕、且加畢之疏通、生命可告無虞、在濟五師全體改編已竣、張已飭令孫師長定今明兩日開赴膠東駐防膠濟沿路及沿海各口岸、計第一批爲該師十旅之十九團、第二批爲該師九旅之十七十八兩團、由濟搭車東下、其餘之二十二團及補充團、近已濟南路局、預備車輛、俾將所有到魯奉軍、均分駐百七縣、助理剿匪、據聞一月後省垣奉軍將均離魯、所餘守備、除督署衛團及第一軍一小部分爲奉兵外、統計不逾萬人、故現下省垣各城于門守衛仍屬魯軍四十七旅擔任、市中不過多增幾隊奉軍稽查隊云、

▲着手改編 但聞補充團將不附屬五師、張擬編成奉軍制之混成梯團、仍以寶復祥繼充該團團長、俟軍服莊造齊奉軍服制、即一律換裝、暫駐省垣、聽候調遣、又奉軍各軍旅團營、先後開拔到濟者、統計已達六七萬人、目下張宗昌以省垣附近間宅公共場所無多、一時不敷用、且恐大宗軍隊駐紮城區、不僅商民驚惶、訓練亦諸多不便、昨已飭令全體分駐四郊外各樹林中、廣置布帳、作野外露宿、又且在西㙮兩家莊一帶指定田地、布置

▲守攻戰壕 等式、預備各旅團營輪流前往練習野外戰術、以資熟習、又面諭程旅長集合數百人、專車開在平禹兩縣、追勦胡旅逃兵、此外尚有呂馬三胡旅遣散後、當地土匪多乘機思動者、近已囑津浦膠

常德盛由皖北上

當部完全遣散

京訊、執政府頃接皖王揖唐來電、報告常德盛殘部及樊鍾秀之一旅、於二十日在麥源繳械遣散、原電如左、北京執政鈞鑒、常德盛部及樊鍾秀部之趙旅、由豫竄入皖南潁麥各屬、號稱萬人、防軍單薄、人心惶惶、除沿途遣散逃亡、尚有三千餘人、二十日經駐麥源徐營等迫令繳械、計收繳大砲四門、馬步槍一千餘枝、子彈數萬粒、兵士一律押赴大通、再分別遣送回籍、現皖南各屬、地方安謐如常、常師長並來皖晤面、不日北上、特此電陳、諸希釋念、王揖唐叩、

世界風景畫之九十一

班拏列士市

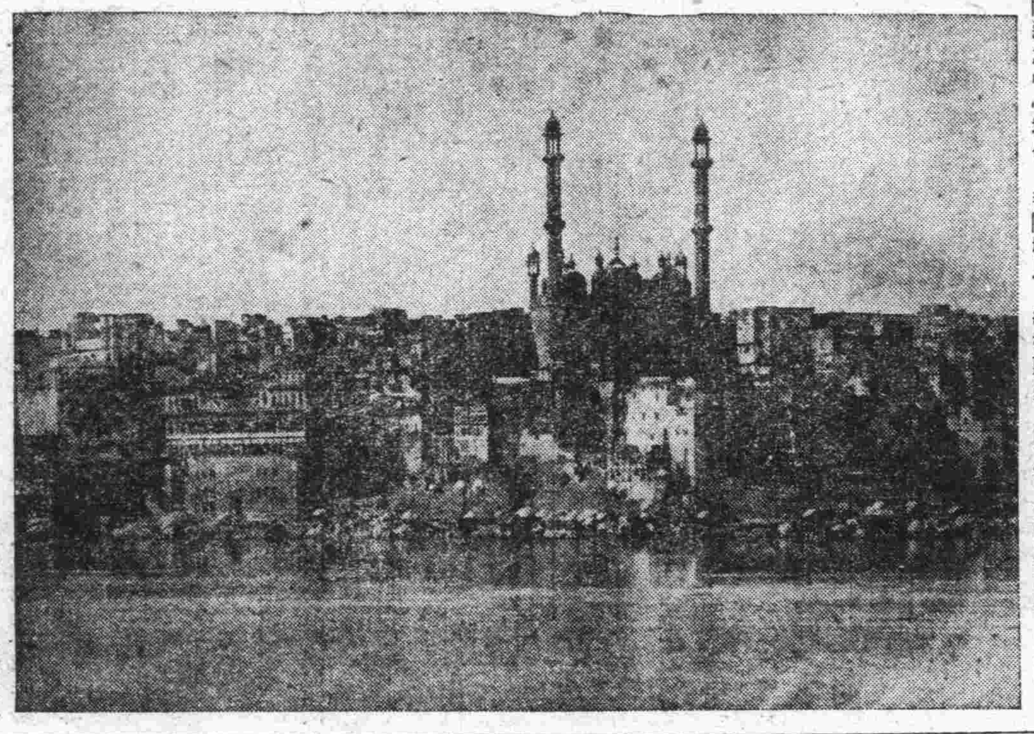

距加爾各塔市四百二十哩餘。處恒河之北岸。班拏列士市。印度婆羅門教之中心地也。寺院櫛比。結構莊嚴。印度中央教民大學。即在於此。市成一新月形。背山面水。風景嫣然。人口二十餘萬。原爲印度莫臥兒帝國舊都。印度爲英所滅。英國巡撫。即駐此地。出品繁多。商務殷賑。名雖神聖教府之地。實則一極良通商港云。

廣州政府危如累卵

桂軍首領倜倜倒戈
民黨要人紛紛逃避

廣州通信云、粵局近被聯治派之桂軍壓迫、政潮形將爆發各情、已迭詳各報、詎日來形勢、益形緊急、劉震寰部桂軍、除以第一第三師佈防北江粵路之銀盞幻（土旁）外、由銀盞幻（土旁）南令以達省垣之黃沙站、皆滿駐桂軍、桂軍大本營設於新街、以所部第一師第二三等旅爲黨衛、而總兵站則設於省垣粵漢鐵路公司之總工程處、入夜沿粵漢路南段、由黃沙以迄銀盞幻（土旁）幻站、即宣佈戒嚴、往來行旅、均施行檢查、昨（二十日）桂軍聞政府將有所舉措、復由新街調回大隊二千人、南下開回廣州、分駐於西郊外宜民市、西村、南岸等處、其目的在監視粵漢路工人、因粵路工人曾奉政府命、於必要時爲

▲政府效力 桂軍偵知、故特調大隊回西村黃沙一帶示威、將以武力脅迫工人罷工、並強行扣留機車多輛、以爲調兵之用、此爲桂軍在北江粵漢路佈置軍事之近狀、至於省城之東、有廣九鐵路及虎門要塞、桂軍以爲欲包圍省城、非將廣九路復行佔據、不足以抵禦由東江回省之粵軍、故又命所部第五師長林樹巍、及軍長伍毓瑞、經營廣九路與虎門一帶、伍毓瑞頃已率部佔據虎門、虎門要塞司令陳肇英所部數百人、因衆寡不敵、業已退去、十九日、林樹巍調隊至石龍、將原駐石龍對岸紅屋村之粵軍某司令部圍困、粵軍人數甚少、且無戒備、卒被繳去步槍百有餘桿、昨日林部復派隊至寶安縣之大鵬城、將該地防軍驅逐、防軍爲粵軍第二師海軍陸戰隊鄧文烈部約百餘人、騰爲桂軍所迫、且戰且走、現已退至淡水暫避其鋒、似此情形、刻下廣九路由樟木頭以迄省垣站、又已完全入於

▲桂軍手中 因此、省城廣九站之貨厘局、亦被桂軍於二十日佔據、在局抽收釐稅之粵軍、亦被其繳去槍械多桿、於是省城連日均聞發生繳械之槍聲、一時風鶴頻驚、政府系之衛軍、紛紛集中於河南士敏土廠、航空局有軍事機關、亦不得不避桂軍之來勢、該局原設於東堤廣東銀行舊址、二十一日已將局內重要文件、及飛行機件、用船運往黃埔附近之長州、鹽運使署所轄之緝私艦已宣佈戒嚴、以防桂軍攫奪、已一律駛出珠江、集中黃埔、公安局之武裝警察、均佩有犀利步槍、近恐爲桂軍所繳械、自二十一日起、武警已一律停止出巡、全部調往河南、聽候調遣、南關一帶各軍司令部、均加派守衛、老新城各機館、由桂軍加派步兵防守、東堤之要點如川龍口、越秀路、東川路、均有滇桂軍駐防、行人過此皆被喝問口令、夜自十一時起、即禁止車輛行駛、至於政府機關、省省署公安局附近之地點、均有重兵衛、毗連各機關之街道、如小北之新豐街、正南街、局前街、小北直街、厚祥街、大佛寺前、龍藏街馬鞍街等、連夜加派步哨、市民入夜即裹足不前、新城高第街設有湘軍司令部、附近各街口之戒備、

▲愈爲嚴重 河南刻爲政府避地之所、重要人物多在河南辦公、士敏土廠幾成爲行政公署、河南一地已成爲反聯治派集合之中心點、政府刻下之計劃、似決意暫時放棄廣州城、故行政重要文件多已預行撤還、桂軍若一旦表示態度、全城工黨或將全體罷工、以助政府、政府軍連日閒已在調動中、蔣介石之學生軍、多有徒手潛回黃埔、以備調遣者、現在東江粵軍尚未開抵省垣、故鄒魯連日往返省港、與劉震寰楊希閔商議調停、勸該二人即日返省、徐圖補救、以維大局、明知劉氏至此田地、必不敢回省、而故爲勸駕者、說者謂此爲政府因各軍未齊到、藉調停之舉、以爲和緩聯治軍進行之一種策略、但政府軍佈置一妥、則雙方戰事即隨之而發、蓋近日聯治軍與反聯治軍之形勢、已無調停之餘地矣、五月二十二日

曹家花園

乙丑春秋（摘）

▲奉張至津、仍下榻於曹家花園、該處爲曹家之舊宅第、且爲曹家力所經營者、肯構肯堂、美輪美奐、曾幾何時、滄桑迭變、人事非昔矣、
▲夫奉張今日之威嚴、固不下於當日之曹家者也、賢奸雖有不同、而榮枯自有定數、日中則昃、月盈則虧、高明之家、鬼瞰其室、張氏其亦能持盈保泰、作身後之一回顧乎、
▲嗚呼、燕雀處堂、猶是舊時王謝、蔦蘿庇木、何堪此日晉秦、張氏灯昏爆燼之餘、試閉目一思、得勿有所戚戚於心乎、

大連市華質屋組合啓

啓者監部通慶發永當店現收貨鋪盤鋪全部出兌於豐泰昌另改字號營業訂於又四月十五日交易自兌之後慶發永如有擔保借貨等項槪與豐泰昌無涉特此聲明

緊要廣告

啓者本月廿八日營口肇興輪船公司在各報聲明與亞東無關係等語茲據亞東總理楊金軒請求本會清理債務一案查有肇興公司出立証據內有經手水脚未請帳目並未結束等款仍負責任字樣是與亞東尚未脫離關係詞出一面事實未符合幷聲敘

大連華商公議會啓

國貨 五星啤酒

本廠所製五星牌啤酒久已風行海內勿論中外人士一經品題無不極口讚揚而啤酒原質大麥能助消化發育身體增加食量誠衛生無上之妙品也文人名流幸無交臂失之如蒙惠顧無任歡迎

北京雙合盛碑酒汽水製造廠啓
大連經理新泰洋行
寓監部通七十四番地 電話四八〇三番

寗安縣二十一旅司令李振聲君暨監督溫文君之德政

自去歲司令到任徽服下鄉親訪民瘼申令官弁嚴肅兵士但遇進勦過鄉不稍事擾擾恐增民困報有胡匪搶掠刻不容緩速爲進山痛勦因而寗境爲之安謐即五河林距寗二百里胡匪出沒之地向稱太平胡匪公然不敢盤踞監督寶倘有煙匪賭棍不法遊民嚴加法辦除惡安良可謂恩威並濟矣更兼溫君爲任猶爲清廉神明即有刁紳劣者不法棍徒無不盡法懲治遇事必爲令坐訊悉民風所以下情得以上達或有不法之徒皆化爲安善良民可謂路不拾遺夜不閉戶衆百姓共享幸福邀二公之德也

勃興鎮五河林衆農民恭頌

廣泰利聲明撤股廣告

逕啓者敝號原有吉林田福豐堂銀股二份今屆大帳之期該堂將銀股並本利如數抽出完全脫離關係嗣後敝號生意盈餘自興該堂無涉特此登報聲明

安東前聚寶街廣泰利謹啓

旅順市場內元興湧因生意虧累欠官欵若干舖佃貨物被民政署查封經市場競賣於福昌盛名下自將官款付淸以前內外川往賬目通歸張元勳自理特此登報聲明

旅順市場內 元興湧謹具

橫濱正金銀行大連支店

資本金一億萬圓
公積金八千五拾萬圓
本店 橫濱
電話 代表電話二一六一番
支店
日本（東京、神戶、大阪下關、長崎、名古屋、）
歐美（倫敦里昂、紐約、桑港、布哇、漢堡、夏威夷、悉德尼、西亞杜爾、委諾斯愛列期、里約赫內盧、孟買）
南洋（巴雄、馬尼剌、斯馬蘭、蘭貢、西貢、喀爾車達、巴達比雅、新家坡、蘇拉巴雅、）
中國（香港、上海、漢口、天津、北京、青島、濟南、牛莊、奉天、開原、長春、哈爾濱、廣東、）
東俄（海參威、）

安東 東邊實業銀行

有獎儲蓄第二十七次開獎號碼露佈

頭獎第七九〇號 得戶 本埠前聚寶街恒順慶獨得洋一千二百圓
二獎第二七〇號 得戶 本埠前聚寶街昌記棧獨得洋九十五圓
三獎第一八五號 得戶 安東地方儲蓄會于子文獨得洋七十圓
四獎第一八一三號 得戶 本埠前聚寶街益興亨樂實山和興益馮少階恒張儀財神廟街復益德李光瑞合得洋四十元
五獎第三一一八號 得戶 本埠後聚寶街同祥興獨得洋十四元七角五分
尾獎 二一字 每全號得洋十二圓

凡欠繳儲欵者概失得獎權利尚希欠繳者速即補交免再失權利開列下敝奉天分行鳳城公集金融會鷄冠山德厚興撫順實業儲蓄會外埠者長西安公興當北鎮和發當大孤山銀豐號大連加賀町遼東行埠有他願代理索函代理等章即行奉寄

總發行大連監部通 中國雙妹老牌四時優美化粧妙品 長電話八二八一番

花露水

雙美林中靜採花
製成香露給誰家
恐教吹落東風後
愛花尤愛大中華
大二號 四毛三一二毛七
三四號 一毛六一毛

茉莉霜出世

不是此霜功倍勝
怎教西子又重來
大三二號
四毛三二毛七 一毛一

固髮膠

堪知理亂憑經濟
治得鬖絲自井然
大二號
四毛五 二毛七

爽身粉

最好晚涼新浴後
賞心樂事倍情濃
連球五毛四分

麗華再世

雙生髮油
堪愛髮光明似鏡
端賴雙妹一點油
大二號 五毛四 三毛二
三四號 二毛二 一毛

大連 廣生行啓

東亞電訊

美司令赴日視察（天津）

駐津美軍司令官相大拿佐偕同參謀長於六年一日將赴日本視察

工潮完善平息矣（青島）

工潮完全平息無復何等不穩情形

張宗昌排朱慶瀾（濟南）

張宗昌有意將膠澳商埠爲自己直轄廢止商埠督辦公署設一商埠總辦及鎮守使阻止朱慶瀾蒞任又將鄭士琦舊部之第五師改編爲兩混成旅

奉張近將晉京說（天津）

奉張有意晉京大約俟奉派主腦會議完畢後方能實行

入關奉軍布防地（天津）

關於關內奉軍布防狀態各處有種種傳說然確實消息除天津西之李景林所部直隸第一師第一第二第三混成旅外奉軍駐防地如左

第四師　張學良　郎坊軍糧城
第五師　趙恩臻　灤州
第十師　齊恩銘　秦皇島
第六師　郭松齡　馬廠（最近入關）
第三十混成旅　齊占元　天津（稱衛隊）

駐防北京之軍隊尚未決定大約以郭松齡任之齊占元係張學良所屬之一部

上海發生排日潮（上海）

南京路及其他馬路之大商店門面窗上貼布排斥日貨應援工人字樣及其他對於工部局之不平文以紅字刷印者又有女學生冒雨在街上演說排日者不少

奉張在津之威勢（天津）

奉張來津政界陡呈活潑氣象曹家花園如帝王居所警戒嚴重朝來訪客絡繹不絕門前如市

溥儀決永住天津（天津）

溥儀決意永住天津收買張園權利將行改築

工潮平息之尾聲（青島）

關於罷工善後問題三工廠主任於三十晚協議擬定解決方法由日領事館提示中國方面亦表示滿意

一、三公司雇工人共約五百名其二十五日休業以前之工資如數支付另給每人銀三元旋里
一、自二十六日至二十九日工資一概不給惟日清紗廠雖怠業看作作活支付該期間工資
一、優良工人望留廠作活者支付占領工廠之三日間工資及二十一日以後臨時休業中之工資半額認爲公定休日

上海全市行罷市（上海）

總商會學生聯合會及商會聯合會三團體於三十一日晚會議對於昨日騷擾事件之辦法即向工部局提出要求四條若不見承認自一日起全市罷市

又電　自一日全市罷市各商店門戶貼布群衆運動罷業力爭等字樣　形勢不穩但零賣商店多不知事情被動逼罷市仍作交易不少

學生團示威運動（上海）

學生團一群混入女生四名於三十一日下午四時到處示威運動屢與警官衝突該女生四名及煽動者被警官隊逮捕帶署拘留

段執政之與奉張（北京）

奉張入關其欲掌握中央政權昭然如揭段執政對於張氏之干涉態度向抱不滿屢致辭意此次於張氏抵津之機會電促其入京擬開誠相見促其反省若無效果與各閣員辭職以謝天下以政局糾葛之責歸於張氏懇諸輿論頗惹各國注目

歡迎日本飛行家（北京）

陸海軍部交通部聯合對於訪燕日飛行家之歡迎會於三十一日開催　由內長龔心湛致歡迎之詞嗣阪西中將代表日僑致答菊池大尉致謝詞畢　形盛況日飛行家原定一日歸東因天候不良能否實行頗爲懸念

工部局從嚴處置（上海）

工部局認南京路事件爲排外暴動決計今後再發取嚴厲處置又領事團將開會協議對付策

（以上六月一日早接到）

使團容納附加稅（北京）

八國公使念九日上午十一時在意使館開會決定容納中國所要求之水災救恤附加海關稅辦法但限期六個月已各向本政府請訓

日飛機出發歸航（北京）

訪燕日海軍飛機二架一日早七時十分由南苑出發歸航

李財長欲去復留（北京）

財政總長李思浩因不容於奉方念九日晚提出辭呈嗣因段執政慰留之切又出席三十日之國務會議

上海排外潮惡化（上海）

▲形勢益惡化▼　學生商人之排外團自前日流血以來益形惡化今朝起澈底排貨午前十時南京路湖南路皆人築如山定於十時開牽主動者之會牽公堂已發表延期

▲陸戰隊勢迫即上陸▼　日英法軍艦各有一艘泊港外如形勢險惡即將上陸　皆已準備齊整領事團昨開緊急會議決定暫不發表意見專待公使團之指揮

三浦子爵病勢垂危（東京）

三浦梧樓子爵最近病勢亢進昨已垂危

反共產黨派之團結（北京）

國民黨之反共產黨派馬承同到　上海與唐紹儀章炳麟等謀決以反共產派各團體聯合一氣定名民黨日內開大會日期地點未決

遞信次官閣議決定（東京）

本日閣議決定以賴母木桂吉爲遞信　政務次官至遞信參與官則仍留任植原悅次郎

（以上五月一日晚接電）

歐美電訊

防範共產主義者（倫敦）

據可靠消息云英法德意美五國協議結果決定對於外人宣傳共產主義者又一致防範英國着手取締各旅館之雇用外人又法國決定將對俄通商者使用之外人六百八十名驅逐出境

（以上六月一日早接到）

大連新聞

伏見台公學堂 四日開催學藝會

願父兄保護者蒞觀

伏見台公學堂。定於四日（木曜）由大講堂開演學藝會。刻已函知各父兄保護者等。請屆時蒞觀。該校爲發展　教育計。曾屢屢舉　行學藝會。但以學生數過多。時間或有所限。故此次限於男女第一學年。命作第一部。其外第一學年之男女。及高等科女子。亦必次第舉行。此次學藝會。合中國語文日本話算術唱歌等第一學年之功課。權變應用。凡分二十回關於舉行時間前後。約分三段如左。

▲第一點鐘　自午前八時至九時。實地教授。率父兄保護者等。各學級參觀。
▲第二、三點鐘　自午前九時至十一時。開演學藝會。
▲第四點鐘　自午前　十一時　至正午。與父兄保護者等。作關於子弟教育之談話。

第二回經濟調查會

一日在關東廳開會

（旅順電話）第二次滿洲經濟調查會。一日午前十時半起。在關東廳會議室開會。出席者如左。兒玉長官、廣瀨會長、久保、赤羽副會長、委員田中、西山、竹內各事務官、田中大連取引所長、石田三井大連支店長、乙竹正金大連支店長、片山鮮銀理事、永田代議士、古澤日清油房事務、相生、福田大連商議正副會頭、三島三菱大連支店長、平高鈴木商店支店長、森滿鐵理事、張政記輪船總辦、李大連公議會長、龐小崗公議會長、天羽哈爾賓總領事、岩永哈爾賓商議會頭、石田奉天商議會頭、朽內滿鐵農務課長、向坊商工課長、槇田鐵嶺商議會頭、佐治滿洲水產專務、木下營口商議會頭、森哈爾賓商品陳列館長、杉原安東商議會頭、幹事今井、神田、安藤、阪谷四事務官。

廣瀨會長就議長席。致開會辭畢。即入議事程序。先由今井殖產課長起立說明。

第二回經濟調查會開會之宗旨。與諸問事項。

第一　關東州水產振興之方策如何。

第二　關於關東州所生產之物品免除輸入稅（指日本國內）之法律之効果。充分發揮之方法如何。

二件之大意。

今井幹事起立。關東州之漁業。年僅一百六七十萬元。極是薄弱。且有年漸減少之勢。深慮　施設上　必有缺點。請諸君各陳所見。以補不備。而確立產業之根本政策。

當由佐治大助氏質問當局。關於漁業之施設有何具體案。今井幹事答稱。俟聽諸君之高見再定適當之辦法。次則片山義勝氏起立質問第一州內輸入魚類之數目若干。第二在龍口近海惹起糾葛者。究州內之漁船耶。抑日本內地之漁船耶。第三徒知獎勵水產。未悉其銷路已有準備乎否。

今井殖產課長答。龍口近海之紛糾。內地朝鮮州內三者皆有。至魚類之銷路。余以爲二千萬元之產額。不至無法處置

福田顯四郎氏　欲振興關東州之水產。以解決魚港問題市場問題水產組合問題爲急務。當局之意見如何。

今井課長答云誠是。次則永田善三郎氏質問。關東廳以往水產施設之經費爲若干。今井課長答稱。水產試驗場等之從來經費極少。自今年起始建造一百噸（二百馬力）之漁船。今後將漸次改良。次則宮田仁吉氏痛論水產組合組織之不完備。今井課長亦有所答。次佐治大助氏擴大水產試驗場。完成經濟的與技術的研究。然後漁業政策方得而確立。不然則水產之振興難期云。

時已零時半。會長宣休憩。遂同退出。

歡迎大倉男誌盛

前日午後六時半。本埠官紳。假大和旅館。招請大倉喜八郎男爵。開歡迎會。到會者。有各官衙長官。銀行會社代表。以及中日各機關領袖共一百五十餘名。首由發起人代表。相生由太郎氏。致歡迎詞。齊呼男爵萬歲三聲。大倉氏具詞答謝畢。就席敦宴。賓主聯歡和藹一堂。至八時半始散會。　光

請願包掃廁所者之內容索隱

小劉家屯居民共舉代表三名。向市役所請願。要求包辦該地一帶之圊所掃除作業。以補會費。市役所尚未與確答一則。業誌昨報。玆據深知底蘊者云。請願者並非居民之代表。乃商民聯合會副會長之王連甲者。欲藉此爲由。以謀私利。屢次偕同該書記之殷某等。赴市役所請願。所具之理　由爲補助　經費之不足。其實乃欲飽其私囊耳。若云代表商民聯合會。更屬不當。蓋該會成立以來。卽附設於警官派出所。董其事者專以拍馬吹牛。包辦訟事。務正之良民多有被其陷者。從不知爲商民謀福利。且商戶所納之會費甚重。經費確可足用。假使不足。亦可按戶均攤。此種計畫。恐別有隱情云云。又聞市當局似已知其眞象。將難與以承認云。

開催測量講習會

大連民政署。於昨日午前十時。召集管內各屯會之土地書記十餘名。開催測量土地講習會。講習員。爲地籍係長吉岡氏。講演測量土地之方法共一星期云。　光

田中署長過旅順

田中大連民政署長。爲出席滿洲經濟調查委員會。昨日已往關東顯。明日似姿同連云。

大倉男一行行踪

男爵大倉喜八郎翁一行。經官民多數有志者之見送。搭一日午前八時發急行列車。離連北上。豫定由四平街。直赴白音太拉。故一日夜卽宿於白音太拉。二日早朝。向距白一百三十餘里之華興公司農場出發途中與農場。各宿一夜。四日夜返回奉天。寓於都旅館。五日朝就晉京之途云。

電氣未讓三菱系

安廣滿鐵社長談

滿鐵經營之電氣事業。固有使之獨立方針。惟必待瓦斯及窯業獨立以後。觀其成績。方能決定。聞巷間有謂讓與三菱系者。是必因加藤首相。係三菱系而起。早日將玻璃事業。與三菱系　之旭硝子　共同經營者。因該事業須要特種技術。滿鐵經營。必招虧損。故託付於人。電氣事業。與此不同。現在電氣事業年有二百萬圓之利益。按年利八厘計算。亦須二千五百萬圓以上之資本金。現在恐無以此巨額。投資滿洲者。要之讓與三菱系之說。則是絕對虛造云云。

劉家屯搶親奇談

劉家屯十四區某番地外號程麻子之女桂蘭。三年前曾在已歇業之劉家屯十二區某病院充當看護婦。爾時聞已過度開通。履行自由。某病院歇業歸來後。故戲園煙館等娛樂地。常存蹤跡。一般交際。仍未稍衰。說者謂此係賣風流廣招徠之一種方法。吾人雖不知其確實與否。但客冬某報。業曾詳細揭載。不惟該女自由之處。不止一端。除前記各行爲外。又復許婚兩家。據聞一姓侯一姓陳。一結髮一作妾。但對於侯陳兩姓。何者結髮。何者作妾。不得詳知。三十一日係于歸佳辰。侯陳兩姓。接踪迎娶。而該女此時。竟以全身紅衣。獨自走避於住所北雲井町二番地某相識家。移時被人擁去。不知何往。有謂卒被陳姓劫去者。但未詳查。搶親之事。從來僅及於聞。不意此次竟有事實發現。惟事出倉卒。不得其實。故關於許婚兩家。及臨時走訖。及前後情形。須待訪明續誌。

公主嶺農學校長來連中出於自殺

花屋旅館樓上

公主嶺農事試驗場附屬農學校長榎木哲通氏。爲欲出席於一二兩日。滿鐵本社開催之中等學校長會議。與同校教務首席門野良造氏。三十一日朝來連。同寓信濃町五十一番地花屋旅館。午後零時十分。卽趁門野氏不在之時。用西洋剃刀將咽喉割斷。出於自殺。據詳細調查。榎木氏因　在校中處置　校事稍有失當。且自上月二十三日。該校中國生徒約八十餘名。忽起騷動。該氏無法善後。遂致睡眠不足。益感激奮。門野氏之隨其來連。爲密其有變。俾臨時安慰之。着連後亦曾訪問友人農務課員藤田廣氏。議求方法。婦後卽出於自殺。大連署接報後。卽由木村司法主任及囑託醫師刑事等。前往檢驗。認爲確係出於自殺云。

代理店開幹事會

代理店聯合會。幹事九名。於昨日午後三時。在大連公議會議事廳。開幹事會。協議厲行規章事宜。　光

運轉手覇占人妻

本夫提起訴訟

市內西關街住印刷工王明芝。（原籍皮口）。其妻王宋氏。因與大連署自動車運轉手鄒義鈞通姦。三十日特向小崗子支署提起訴訟。原因王與王宋氏民國三年在鄉里結婚。生有一子。現年九歲。數年前王因在大連作事。將其妻接來同住。不知何時。卽與鄒發生戀愛關係。王屢次勸告無效。鄒且以穿官衣而持槍威嚇。王恐怖之下。卽躲往友人家寢宿。王宋氏之母弟宋吉慶且向姊告忠。無效。目下小崗子支署。正在調查關係人情形中。

鮮銀總裁來連期

朝鮮銀行總裁野中淸氏。爲訪問下岡朝鮮政務總監渡鮮。便道中又爲視察滿洲經濟及鮮銀事業。將於一日來連一則。如昨報所載。玆聞該氏因事改期。定於三日午前八時着列車。方能來連云。

電話募集好成績

通信局管內。目下募集中之望急開通電話。對於開通二百個。目下已募到約一百七十個。就中受理數成績。比較上大　連局雖不　優於奉天等。但在截止期前。總似能達募集數。大連本年夏期。適當博覽會開會之期。當局者。爲謀報名者便利計。準本月中開通云。

荷車路線之改正

昨日關東廳。第八十九號告示發表。將大連市荷車取締規則。施行地域。另畫路線。重行改正。凡拉貨大輪車。均須至警署。審查新指定之路線。一體遵行云。　光

王瑞溪應聘赴奉

滿鐵會社鐵道部。職員于瑞溪。由南滿洲工專學校出身。近經奉天洮昂鐵路局。聘爲工程師。因於日前辭職。昨日午前八時。乘急行車。赴奉天就任云。　光

兩會長赴旅蒞會

關東廳。於昨日午前十時。開經濟調查委員會。大連公議會長。李子明。小崗公議會長。龐睦堂長。均在委員之職。同於昨日午前八時。乘自動車。赴旅順蒞會云。　光

大每館開設由來

市內日本橋北。大阪每日新聞大連支局。新建築三層大樓。其三層樓上大廣庭。設備椅子三百個。命名爲大每館。專以出租。以供市民開會宴會之用。凡接待室。廚房舞台。電影機器。舞台電影機器。無不俱備。夏期一晝間。租金十元。夜間有電燈租。金十八元。晝夜二十八元冬期。一晝間。租金十五元。夜間租金二十五元。晝夜三十五元云。　光

建設商業街

青泥窪橋旁

自信濃町水產會社之旁。直通西崗之道路當中。青泥窪橋之兩旁。有四千五百餘坪之空地。放棄日久。直成一垃圾堆積場。有傷市街之美觀非少。故大連民政署商工主任鶴田氏。於昨會同滿鐵社會課員實地調查。決定由滿鐵發放此項地皮。修蓋三層樓房十八處。樓上住宅。樓下設肆。形成一商業街道。以新面目云。

善堂附近小兒屍

二十七日午前十一時十五分。有人在市內惠比須町。宏濟善堂北方空地。發見三歲之嬰兒屍體一具。報告小崗子支署。交宏濟善堂掩埋。姓名不詳。

大連勸業博叢報

▲出品佔用之面積　大連勸業博覽會。至五月三十一日。出品報名　止期計。出品約達四萬件。陳列所用之玻璃櫃五百零三個。櫃二百零兩個。館內空地百十四坪。館內特別區域空地五十坪。此外日本各府縣之出品及遠隔地之出品。尙有未到者。豫期該項出品。猶須用玻璃櫃二百個　櫃約五十個。一面關東州內各民政署關係出品。所用空約地七　坪內外。成績至爲良好云。

▲開會中浴場復活　西公園保健浴場。目下因休止營業故博覽會事務所。卽置於此。但最近有提議復活浴場。以全本來之使命者。昨日博覽會與協贊會聯合協議下。與博覽會開會同時。由協贊會經營決定恢復營業。浴場內並設中日西各料理賣店。以便利入浴者之飲用云。

▲博覽會將築別館　大連勸業博覽會。一般出品豫約期間。已於五月三十一日截止。查各方面之出品報名者。遠過豫想以上。博覽會方面。如不增築本館。勢必不能儘數收容。故當局者。數日來已在協議研究之中。據聞除現在工事中。第一二三本館以外。又擬別設一館。陳列出　品中之　工藝品食料品。及其他實地作業者。命名實演館。豫定面積爲二百坪以至五百坪。但爲增築別館。必須追加豫算。待愼重研究後。又將開催市會。以求通過云。

▲協贊會之理事會　勸業博協贊會。定於本日午后三時。開施該係理事會。以協議建設演藝館等。不日或可動工。

▲藥業組合之出品　小崗子藥業組合。正副組合長。徐香圃。鄒岐山。爲發展藥行之營業。擬於博覽會場內。由組合出資。租領地址一二間。將各藥舖之精緻藥材。選擇陳列。以供衆覽。日內卽開總會發表云。　光

天氣豫報

一日　南東風　陰
（大連前日溫氣）　最高　一五度七　最低　一二度六

山陰地方震災郵金義捐者芳名

一金百圓　朱春山
一金參拾圓　岩尾商店出張所
一金二十圓　東亞印刷會社支店
一金五圓　山田浩通
一金二圓　寺井萬之助
一金一圓　首藤正一
一金一圓　小林道衛
一金一圓　兼頭榮吉
一金五圓　淸水ヒモ子
一金五圓　淸水順三
一金一圓　赤羽蟲
一金二圓　吉田又雄
計金一百七十參元

募集震災義捐金

今次日本山陰地方之震火災、其爲狀僅亞於前歲關東地方震火災之大慘事、不惟房屋坍塌、死傷甚多、抑亦哀鴻嗷嗷、爲狀尤慘、此仁人義士、所一致同情、而不容或緩者也、同人玆謹本於救災恤難之義、規定辦法、發起募捐、尙望大方諸君、不吝慳囊、羣起援助、則救人一命。勝造七級浮圖也、

一、義捐金六月一日起、由大連市役所、大連民政署、滿鐵會社、商業會議所、大連公議會、小崗子公議會、滿洲日日新聞社、遼東新報社、大連新聞社、泰東日報社、滿洲報社、關東報社、開始受付、
二、義捐金每名金五十錢以上、
三、義捐金寄附者之芳名於遼東報、滿洲日日新聞、大連新聞、泰東日報、滿洲報、關東報、發表、代替受領證。
四、義捐金經市役所收齊後交與關東廳處分、
五、截止期日六月十五日、

發起人

大連民政署長　田中千吉
大連市長　杉野耕三郎
南滿洲鐵道株式會社社長　安廣伴一郎
大連商業會議所會頭　相生由太郎
大連公議會會長　李子明
小崗子公議會長　龐睦堂
遼東新報社長　大來修治
滿洲日日新聞社專務取締役　小山內大六
大連新聞社長　寶性確成
滿洲報社長　西片朝三
關東報社長　永田善三郎
泰東日報社長　金子平吉

特約販賣之廣告　本公司因取得滿鐵會社自皇姑屯至新民屯西白旗堡之撫順石炭及京奉全線之各種雜炭之……本公司……

大連　裕長棧移遷廣告　啓者敝棧因舊址不敷應用特擇　遷於寺內通

本報招募分局

本報社出售新式電報書

（第三種郵便物認可）

經濟版

蘇聯又濫發紙幣（二）

新紙幣之增發數量。全體由國庫卷盧與飢饉所致。蓋政府利用紙幣之利益金。補助國家預算與農工業等。現將一九二三年至一九二四年間蘇聯政府所得紙幣之利益金列表如左。

一九二三年十月	五六、一〇〇、〇〇〇曲爾王次盧布
一九二三年十一月	四六、二〇〇、〇〇〇曲爾王次盧布
一九二三年十二月	三九、六〇〇、〇〇〇曲爾王次盧布
一九二四年一月	三一、九〇〇、〇〇〇曲爾王次盧布
一九二四年二月	五九、八〇〇、〇〇〇曲爾王次盧布
總計	二三三、六〇〇、〇〇〇曲爾王次盧布

由此可知蘇聯政府於七個月內收入紙幣劵。實際價格等於廢紙。故一九二四年二月以後。蘇聯政府又重新收回。而另發國庫劵銀幣銅圓與証劵等。

據各方精確之統計。一九二三年至一九二四年蘇聯政府因預算不足。添發紙幣一二九、〇〇〇、〇〇〇盧布。蘇維埃劵利益金二三三、六〇〇、〇〇〇盧布。故實際一九二三年至一九二四年間。蘇聯政府收入紙幣利益金約合三萬六千五百萬盧布。蘇聯政府自實行新幣制後。表面雖極力減少預算。取消工業之補助金。但實際工廠主任爲維持工業計。仍不得不向國家銀行貸借。如國家銀行貸給農業與林業之款項。現占超過九千萬盧布。此類貸款。每不能按期償還。如一九二四年十一月時。重工業所負之債金。已達九千二百萬盧布。同年十一月。工業之債金已達四萬萬盧布。故一九二三年至一九二四年間。銀行發行紙幣額亦增加爲百之一二〇。　未完

龍銀整現或遲延　正隆減利未決定

三崎正隆銀行支配人。關於該行減利與龍銀整理問題談云。鮮銀正金兩行大連支店實行減利後。本行亦擬減利。已呈請安田保善社。要求承認。現時尙未接井上本行常務之指示。俟歸連後概必有所決定。至龍銀整理問題。井上常務東渡後。已大有轉換。惟因井上準之助氏赴朝鮮旅行。未得會談。致無結果。如有頭緒。想必有通報到來也。井上常務雖時常來信。然未曾提及龍銀問題之詳情。據日昨之來信推察日本銀行與保善社間之担保條件。意見似乎尙未一致。必須經幾多之周折方可解決者。已可測知。且今又值關西地方之大震災。正待救濟。恐區區一龍銀問題。已無暇顧及。故解決之期。難保不益形遲延云。

特產輸出之趨勢　歐洲已如年益增

滿洲特產物之大宗需要地。在歐戰以前時。日本之外即屬德國。大戰以後。德國製造工業幾全滅。故運歐特產驟然中止。及近來英德法伊皆漸次復興。需要之數亦因而日增。即以豆餅一項論。在去年之四月中。運歐之數等於零。今年四月則有三百餘噸。其詳如左。

本年四月中豆餅

運往地	噸數
日本	一五〇、八八九、九
歐洲	三〇〇、〇
美國	一、四三、一九
中國	九、六六〇、七
合計	一六二、二八二、五

同三月中（豆餅）

日本	一五九、一八七、六
歐洲	一〇〇、六
美國	一〇一、二
中國	二〇、三二〇、二
南洋	─
朝鮮	二一、六
合計	一七九、七三一、二

前年四月中（豆餅）

日本	一六三、五七二、九
歐洲	─
美國	九五五、一
南洋	─
中國	三九、七
朝鮮	九、二
合計	一六四、五七六、九

（續）

安東所到木排數

據來連之安東鴨綠江採木公司員云該公司調査自四月開河以來至五月二十六日止。自鴨綠江上流發至安東之木排。共四百九十個。此中爲該公司自伐者有二十餘個。今年水量頗高。此後木排必日來益多。以到木排之多寡。即可測知木價之高低。多年來無一或爽者也云。

大連商況　六月一日

特產現貨

	最高	最低
○大豆 混保品	六〇三〇	六〇〇〇
麻袋品	六二〇	六二〇
所成數	六五車	
○豆餅 當地貨	一九一〇	一八九五
所成數	三一、〇〇〇枚	
○豆油 當地貨	一六八〇〇	一六七〇〇
所成數	四、七五〇函	
○高粱 普通品	四四〇	四三〇
所成數	三五車	

▲大豆日益低落

昨日大豆。行市頗疲。求其所以繼續低疲之原因。固似不能不咎一般人情之低。然亦未始非時勢變遷有以利導。誠如東洋既復受地震之災。本埠金票又連步暴落。則洋帮至此。誰尙敢買。不謂力不暇顧。亦實核算無益。如是其袖手也。洵不得不然也。而上海一帶。又因去貨頗多。滯塞不下。以致對於買之一字。亦復冷淡異常。夫彼兩大之間。既皆同取消極主義。則一般人情至此。不能不有所戒。況所謂東洋帮也。上海派也。不僅對於看高作存。計取消極。且其間尙不少以空制勝者。如是乎其影響於人心。不亦更深且鉅哉。人情之所以汲汲作低。實時勢有以驅使也。人情之低。既被時勢所驅使。而其行市之疲。必隨人情而益下。此其來源雖將失續。（每日祇到二十餘車而已）堆積雖極薄弱。行市所以愈疲愈多。大有江河日下之勢者。有由來也。其實。堆積雖薄。銷路亦少。銷路既知其少。行市又嫌其高。縱無金票累於前。亦必回頭而返顧。且豆油跌落。更不作美。環觀大勢之所趨。前之所謂無美不備者。今已一變而皆非矣。三年不鳴。鳴必驚人。回顧以前價漲之久。宜乎一落必鉅。有事於此者。不可不變方針也。

○大豆

限	開行	最高	最低	散行
六月末	六〇八〇	六一〇〇	六〇五〇	六〇六〇
七月末	六〇九〇	六〇九〇	六〇一〇	六〇一〇
八月末	六〇六〇	六〇六〇	六〇〇〇	六〇〇〇
九月末	五八一〇	五八五〇	五八〇〇	五八五〇
所成數	二三三車			

○後市

限	開行	最高	最低	散行
六月限	六〇四〇	六一一〇	六〇四〇	六一一〇
七月限	六〇一〇	六〇六〇	六〇〇〇	六〇六〇
八月限	六〇一〇	六〇四〇	六〇一〇	六〇四〇
九月限	五八一〇	五八九〇	五八一〇	五八九〇
所成數	八四車			

▲豆餅連步跌落

行市有高低。人情有變化。一般人情與豆餅。刻下已可謂變化矣。蓋前之所謂聽快不聽疲。今已一變而爲聽疲不聽快。誠如人情至此。靡不以金票跌落爲堪虞。銷路稀少爲足慮。至于來源之銳減。堆積之軟化。殆已所知非所忌矣。然而人情變化不亦可見一斑歟。人情既已變化。行市必隨低疲。此連日以來。亦所以惟疲不已也。但究其實。金票與豆餅。本關係極深。金票既一再暴落根本自日益危險。根本既危險。是誰敢作高。況即區區之上海邊餅銷路。亦將岌岌欲斷。而其所以未斷者。亦復如縷。殆不可恃矣。當玆經濟之困難。行市尙估一元九角之高。則一般人情之急轉作低。未始非爲必要之圖。如是不落何待。而其所以連步跌落 跌落亦或有待也。更何怪人情聽疲不聽快哉。足以致疲之消息。亦誠紛至沓來焉。噫豆餅至此。宜其危矣。苟無意與其事則已。不然慎勿曲高和寡。則得其道。

○豆餅

期限	開行	最高	最低	散行
六月限	一九〇五	一九一五	一八九五	一八九五
七月限	一八八五	一八九五	一八七五	一八七五
八月限	一九〇〇	一九〇〇	一八八〇	一八八〇
九月限	一八六〇	一八六〇	一八六〇	一八六〇
所成數	七三、〇〇〇枚			

後市

期限	開行	最高	最低	散行
六月末	一八九五	一九〇五	一八九五	一九〇五
七月末	一八八五	一八九〇	一八八五	一八九〇
八月末	一八八〇	一八九〇	一八八〇	一八九〇
九月限	一八四〇	─	─	─
所成數	三三、〇〇〇枚			

▲豆油亦迭疲　一漲則齊漲

一落則皆落。何其相隨如是之親。而竟一無倖免耶。要不過大勢之所趨。適逢其時耳。誠如豆油。亦關金票。金票既迭落。既落而暴。則買主至此。豈能不受打擊。不謂銷路變化。亦難免主義消極。況所謂西洋之銷路。亦漸不興之作主矣。銷路既不作主。金票又連步暴落。則利害相關。誰能不思有以趨避。此其買主在刻下。所以不僅主義消極。而對於看低作空。反亦躍躍欲試矣。夫如是。欲其行市不低落。豈可得哉。連日亦所以沉沉低下者。不足惜也。其實。價如十八元以外。不可謂不高也。價高招遠客。何怪人皆欲嘗試。至于銷路與錢法。更足使其萎。然則豆油低落。蓋尙堪虞也。

○豆油

限	開行	最高	最低	散行
六月限	一六七五〇	一六七五〇	一六七〇〇	一六七〇〇
七月限	一六六〇〇	─	─	─
八月限	─	─	─	─
九月限	─	─	─	─
所成數	三、〇〇〇函			

○後市

期限	開行	最高	最低	散行
六月末	─	─	─	─
七月限	─	─	─	─
八月限	─	─	─	─
九月限	一六六〇〇	一六七〇〇	一六六〇〇	一六六〇
所成數	一〇〇〇函			

▲高粱低落之疑

近日高粱。若照來源論之。縱其銷路絕少。亦不宜其低疲。誠如昨晨祇到三車。不亦減至極耶。到車如是。無買何憂。況風船帮尙繼續裝運出口。買主不可謂無人。銷路不可謂絕少也。謂不宜其低疲。寧不足利賴歟。然不宜低疲。竟低疲矣。其故何居實人情變幻。非實際使然也。行市本因人而成。人情既已變幻。何妨行市低疲。而其所以亦有連步低下之勢者。非無故矣。但來源如此。銷路如彼。無論堆積不厚。亦嫌人情太虛。而一般人情所以不惜而極力作低者。不知何所見而然也。或日。天津始終價夠不上。青島去亦無利。當玆價估之高。未始不可先登爲快。此固有說也。但入不抵出。不離缺乏。既缺則貴。豈必待天津買青島銷乎。況據天津來電。彼埠亦漸見起色。行市既見起色。底貨必有銷路。如是天津的買主。亦不難有所活動也。至于青島一帶。亦豈所去之糧。即足供給乎。久陰不霽。麥秋誠難豐收也。果不能豐收。寧不用接濟。南望膠濟。亦未始不有銷售餘地。如是高粱之所以爲高粱。低落固不容厚非。而人情之虛。殊無把握。不知有所戒否。

○高粱

期限	開行	最高	最低	散行
六月末	三九一〇	三九二〇	三九一〇	三九二〇
七月末	三八八〇	三九〇〇	三八九〇	三九〇〇
八月末	三八五〇	三八七〇	三八五〇	三八七〇
九月末	三八三〇	三八三〇	三八三〇	三八三〇
所成數	三九〇車			

○後場

期限	開行	最高	最低	散行
六月末	三九二〇	三九二〇	三九一〇	三九一〇
七月末	三九一〇	三九一〇	三九〇〇	三九〇〇
八月末	三八九〇	三八九〇	三八八〇	三八八〇
九月末	三八五〇	三八五〇	三八四〇	三八四〇
所成數	二四〇車			

▲金票暴落未已

昨日既爲星期一。又值耶蘇聖誕日。不但無大條消息。亦乏標金行市。昨日雖無標金行市。而前天晚間。實見標金價報二百六十六兩九。則其跌落。亦可以用爲根據矣。既可用爲跌落根據。自不免人情作低。況因東洋地震之故。一般方正惴惴未已如是以金票行市之跌落。更何可倖免。不過價如一千三百二十以外。實嫌跌落太鉅。嗚呼。人情之高低。不亦大可畏哉。但據傳云。上海日美兩國銀行。方正反對。蓋美則主張賣。日則主張買。此買彼賣。各恃其勢。按其競爭之激烈。大有不容兩立之勢者。一般人。以爲勢力雄厚。仍推美國。故皆樂爲之助。極力作低若夫昨日所以一落而暴者。固不必待標金爲之利導於前也。然歟。否歟。所聞如斯。固不知其然否。但按洋帮之中。亦不少作空之事。要亦非毫無影響也。噫金票至此。眞可謂禍不單行者矣。

五月三十日

時間	金換銀	銀換小洋	小洋換金
八時	一三一〇〇	一三〇三〇	九九四五
九時	一三一一〇	一三〇八〇	九九七五
十時	一三一〇〇	一三一七〇	一〇〇五五
十一時	一三〇一〇	一三一七〇	九九八五
十一時半	一三二一〇	一三一七〇	九九七五
後二時	一三二二五	一三一六〇	九九五〇
後三時	一三二四〇	一三一六〇	九九四〇
所成數	四九、〇〇〇圓	一、二〇〇、〇〇〇圓	一六、〇〇〇圓　一、四〇〇、〇〇〇圓

先物早市　六月十三日

開行	一三二六〇
最低	一三二三〇
最高	一三二四〇
散行	一三二〇〇
所成數	三二〇、〇〇〇圓

六月二十七日

開行	一三二五〇
最低	一三二三〇
最高	一三一〇〇
散行	一三二四五
所成數	一〇一〇、〇〇〇圓

六月十三日

開行	一三一〇〇
最低	一三二三〇
最高	一三一〇〇
散行	一三二三五
所成數	二三〇〇、〇〇〇圓

六月二十七日

開行	一三二四五
最低	一三一〇〇
最高	一三三一〇
散行	一三三〇〇
所成數	三三〇、〇〇〇圓

上海標金 一三九五　倫敦銀塊 三一片八分三　正金爲替 一三一〇〇 一三一〇 二七五

▲棉絲仍乏樂觀

近來棉絲。若論金票一落之多。縱勿綳堆積多寡。亦應應運而起。矧現貨極少。人情尙高。何以遲々而不一快耶。無他。惟銷路不動所致耳。但所謂銷滬不動者。祇可限於本埠。而不能及於營口。營口銷路。實動而且暢者也。然彼埠可以借重爐銀而賒。本埠現錢交易不可。當玆經濟之緊迫。孰不捨此而就彼哉。故彼必活動。而此必向隅。此現貨堆積之所以少。金票行市之所以落。殆與棉絲前途。有如風馬牛之不相及矣。其如昨日嚙面洋線。照價三百〇六元。僅至於未落而已者。不亦可概見耶。若照買主之奇少。銷路之停塞。脫非金票暴落。或未必不跌疲。而其所以未能跌疲者。蓋亦托金票暴落之福也。值此金票暴落。尙未能隨之漲。則人情雖高。亦乏希望。不惟無希望。且恐轉落。亦未可知。本埠存棉絲者。不可不急轉而去之他也。當局者或以爲然否。

經濟雜觀

▲大倉喜八郎。是日本的大實業家。是東洋的大實業家。否。是世界的大實業家。赤手空拳。終生奮鬥。積財萬萬。富貫全國。在中國人之心目中。以八十九之高年。已可面團團而做富家翁。安享晚景。又何必席不暇暖。出遊國外。督勵其所經營之事業乎。

市況電報

上海電報　六月一日

▲標金（金業交易所）

昨日收盤	二六八兩七
早市開盤	「兩」
（各盤安價）	
晚市收盤	二六七兩九

▲棉紗（紗布交易所）

	早市開盤	同 收盤
近期	─	─
遠期	─	─

▲日本匯兌

賣價	─	─
買價	─	─

▲英國匯兌

賣價	─	─
買價	─	─

日本電報

▲大阪期米

	早市收盤	晚市收盤
近期	四一、二四	─
中期	四一、五〇	─
遠期	四一、八五	─

▲東京期米

近期	二四、一五	─
中期	四二、三九	─
遠期	四二、六〇	─

大阪棉紗

六月期	二九九、八〇	─
七月期	二九九、四〇	─
八月期	二九九、七〇	─
九月期	二九九、八〇	─
十月期	二九八、九〇	─
十一月期	二九六、五〇	─
十二月期	二九七、三〇	─

△神戶豆餅

	早市	晚市
六月裝	五、七三	─

△東京豆餅

七月期	二五、八〇	─
安數		─

△橫濱豆餅

五月裝	─	─
六月裝	五、六八	─

△大阪股票（長期）

	早市開盤	晚市開盤
大株	九六、一〇	─
同新	八三、八〇	─
鐘紡	二三八、五〇	─
同新	一一六、八〇	─
（短期）大新	八三、二〇	─
鐘新	一一七、九〇	─

△大阪棉布現物

龍C	一〇、七五	─
軍人	一三、一〇	─
雙鹿	八、一五	─
白羊	三、六五	─
驚鳥	一一、三五	─

△大阪棉紗現貨

扇面	二九六、〇〇	─
驅助	三〇七、〇〇	─

北地電報　六月一日（金）

▲奉天取引所

（金票）	前場	後場
現物近期	一六七、八	一六六、五
遠期	未安	未安

▲開原取引所

（金票）		
現物	一六六、〇〇	一六六、〇〇
近期	一六七、〇〇	一六七、〇〇
遠期	一六八、〇〇	一六八、〇〇

▲哈爾濱市場

（鈔票）現物	二二八五	─
近期	二二九六	二三一〇
遠期	二二九八	二三〇六 未安
（大洋）現物	一三二	一三〇

▲奉天株式（直）

滿取	─	─

▲安東株式

安取	─	─

▲開原取引所　後場

（大豆）七月限	三三〇	三三〇
九月限	三二六	三二六

▲長春取引所

（大豆）六月限	─	─
七月限	─	─
八月限	二三〇	─
（高粱）六月限	─	─
七月限	二三八	─
八月限	─	─

▲哈爾濱交易所

（大豆）八月限	一七〇	─
同（小麥）八月限	一七〇	─

○諸君請看

此烟誠上品　無毒味香甘
功用助消化　能令精神添
茶餘或酒後　吸之興尤酣
諸君請嘗試　當知斯言然

十支入一包金五錢　五十包入一大包金二圓三十錢

各國煙草直輸入商　大連市敷島町五十二番地　江副洋行　電話三四八番　旅順義順德總經理處　長電話四五一番

新到各貨大賤賣價目列左

六號18 15石白面圓形絲帶眞金雙卡字手表　每只金票十八圓
六號14k 15石花面圓形絲帶眞金卡字手表　每只金票十七元
六號14k 10石花面各式絲帶三條梁眞金手表　每只金票十五元
六號15石磁面呆甩眞白鋼雙卡字手表　每只金票十一元
六號10石白面呆甩白鋼亮雙卡字手表　每只金票九元
六號磁面活甩白鋼亮白鋼機器手表　每只金票六元
六號保十年活甩花面各式惠夾金手表　每只金票七元
六號磁呆甩白鋼亮白鋼機器三條梁手表　每只金票八元
六號電光最堅固夾金鋼機器鋼輪手表　每只金票六元
六號白鋼亮堅固鋼機器鋼輪手表　每只金票五元
二號白鋼亮鐵工程雙卡字夜明表　每只金票四元五角　二元五角

外埠每只二毛寄費

帶亭得利手表得全國亭得利修理不取修費
請專門機學技師數位　代主顧修理各國鐘表

大連監部通　亭得利時計眼鏡公司　電話四七四六番

總行上海廣東路　支店　天津、安東、鄭州、溫州、寧波、南昌、太原、哈爾濱、北京、濟南、南京、杭州、安慶、蕪湖、上海、奉天、開封、徐州、福州、武昌、九江、蚌埠、青島、大連、鎮江、紹興、長沙、揚州、下關

鉛石印　洋式印　帳簿製造

洋華書籍、帳簿、信箋、傳單、諸表及目錄等類
股票、支票、貨物棧單、文憑、地圖、商品券、仿單等類
裝釘優美堅牢無比。技術既精巧價值亦低廉、名片印刷鮮明且迅速。

大連市大山通　小林又七支店　振替大連四四二四　電話四六〇七　四九六九四四

廣告

大阪商船定期行輪

神戶經由沙市達高麗行

門司神戶大阪行
○哈爾濱丸　六月十三日
○貝加爾丸　六月十六日
○亞米利加丸　六月九日
○香港丸　六月二日

上海福州基隆高雄行
○福建丸　六月十三日
○盛京丸　六月二十二日
○湖北丸　定期檢查
●二十六共同丸　六月二日

大阪商船大連支店　代表電話四一三七番

國際運輸會社　大阪商船屬托轉辦貨客事宜
大連山縣通　電話三二五一番
第二站運貨代辦所　電話四八〇二番
左記各出張所對於船車聯運之貨物均有發貨單
◎支店　奉天　長春
◎出張所　營口、鐵嶺、開原、四平街、公主嶺、哈爾濱

日本郵船定期行輪

歐洲行
○松本丸　六月廿六日　漢堡行
○利歐丸　七月二日　李浦行

米國行
○富山丸　六月十三日　沙市行
○高岡丸　六月十六日　紐育行

近海郵船會社定期行輪

長崎、神戶、大阪行
○竹島丸　六月二十日

橫濱行
○淡路丸　六月廿二日
○高砂丸　六月五日
○相模丸　六月十二日

天津牛莊行
○竹島丸　六月十五日
○相模丸　六月四日
○高砂丸　六月廿四日
○淡路丸　六月十四日
○勝浦丸　○臨時船

朝鮮郵船會社定期行輪
○青島、仁川、鎮南浦行
○會寧丸　六月九日
鹿兒島、仁川、長崎行

以上各船因天候及其他事宜時行改期

日本郵船大連支店　大連市山縣通
近海郵船會社大連代理店　電話三七三九番　七八四六番

日本郵船代理店代表辦理貨客事宜者大連市監部通　丸二商會　電話四二六四　五八八八番

大連汽船定期行輪

天津行
●天潮丸　六月七日　前八時
○天潮丸　六月二日　正午
上海行
●青島丸　六月五日　正午
○柳丸　六月九日　正午
系崎阪神行
○長順丸　六月二日
○安東行
○濟通丸
●龍口行
○龍平丸　六月三日　后六時

大連汽船株式會社　代表電話四一八五番
五番橋監部通　丸二商會　電話四二六四　八八八番

政記公司定期行輪

船名	開期	行先
○廣利	六月五日	青島
○得利	六月二日	龍口
○有利	六月二日	安東
○永利	六月二日	芝罘
○成利	六月二日	海門
○泰利	六月五日	香廣
○增利	六月六日	青島
○茂利	六月四日	營口
○福利	六月十日	香港

大連市監部通　政記輪船公司　代表電話四二四一五

田中賬房定期行輪

船名	開期	行先
○北海		天津
○海壽號	六月三日	芝罘、威海
○利通號	六月七日	仁川
○犬島丸		青島
○利升吉		海參威
		天津

大連市加賀町　田中賬房　代表電話六六一一、一一八七番

阿波共同定期行輪

船名	開期	行先
○第十六共同丸	六月六日	芝罘、威海
○二十一共同丸	六月五日	芝罘、鎮南浦、威海
○二十二共同丸	六月三日	青島、仁川

大連山縣通七十一號地　本社代辦山東鐵路及朝鮮鐵道連絡貨運轉一切事務　阿波共同汽船會社　電話五〇一、六八九一番

三井洋行定期行輪

開往北美沙得爾（經由神戶橫濱）
○蓬來山丸　桑港
○赤城山丸　六月十一日　沙市　同上行
波多爾運貨事宜亦可辦理
其他一切請賜詢問

大連市山縣通　三井物產船舶部　代表電話五〇八五番
象辦貨客事宜　大連市山縣通　宮崎商會　電話五九二五番

信業公司定期行輪

船名	開期	行先
○和平號	六月十一日	芝罘、青島、上海、威海
○合豐	六月三日	上海行
○東興	六月五日	上海
○英正丸	六月三十日	上海行
○得利	六月廿九日	上海行
○元大	六月六日	漢口

經售南滿四等火車票　大連市山縣通　信業分公司　電話長三〇二六番

肇興公司定期行輪

船名	開期	行先
○榮興	六月一日	龍口行
○同安	六月二日	青島行
○和興	六月廿一日	威港
○北泰	六月三日	上海行
○北華	六月　日	上海行
○華豐	六月　日	龍口行
○駿興	六月　日	上海行
○北昌	五月　日	上海行
○華泰	六月　日	上海行

大連市山通一二五番地　肇興輪船分公司　長電話七八五三

東三省新聞

奉天

張上將軍之電告
維持民食 保衛地面 兩星期後 即行回奉

張上將軍早有入京消息惟以奉天軍政要務紛繁未能成行北京段執政本月又迭次電邀共商大局善後問題張上將軍當於五月二十八日晚赴京並巡視關內各處奉軍藉整軍紀起程以前已通電各省以免遠道傳聞失實所遺職責已委託省內軍政各要人暫時代理除已分別詰誡外督辦公署昨又接得張上將軍來電大致以糧價高漲頗爲關心應妥爲法維持以免民生艱窘至地面秩序亦宜加意維持以免宵小潛匿倘離職中發生事故回奉後對於負責者必從巾懲辦現正向執政陳商善後要政日內巡閱各處奉軍約兩星期後即行回奉云

警處防務會議誌
整頓夜防 抽編稽察 發換槍械 聯查戶口

奉天全省警務處處長于濟川以省內近來搶案時聞宵小匿跡警界疏於防範有負天職除已分別記過申斥外並以防務應爲切實之整頓以免再生意外當於五月三十日召集警察廳陶廳長警處警廳各科長視察長督查員及各署長巡官等開防務會議茲將所議之各項詳誌於左

▲每晚六時各區長警須按段值崗下卡不得違悞

▲長警出勤下卡每屆三小時一換其間班者亦須補助巡邏

▲各區長警等無故不得擅離警所

▲由警處警廳各警署分挑精明强幹三等以上警察二三十名編爲臨時稽察隊分出查拿宵小以清地面

▲長警槍械不齊遇事多悞應請上峰續發大槍一百手槍三十枝以便分發各長警等更換

▲由警處警廳令同東三省憲兵司令部督辦公署稽察處分派員兵聯查戶口

▲通知商民晚間九時後應閉門停止交易以防生事如取送大宗欵項時報警護送以防搶刼

▲商舖住戶等應一律安設電鈴互相聯線以便遇事時彼此通信援助此外倘有數項均係保安辦法云

將開外交聯歡會

東三省外交總署兼奉天交涉署長高清和以在奉外僑官民必須時時聯絡以期感情融洽而免辦交涉時掣肘故蕭於下星期日東邀駐奉各國領事及各大商首領等在署內開聯歡會並邀省內各國領事及各大商首領等在署內開聯歡會並邀省內各機關長官陪坐屆時必有一番盛況云

電政處查各電局

東三省電政監督處頃派調查員四名稽核員兩名以四名調查各電話局以兩名調查各電報局應查者爲各局之設備收發之電件人員之勤惰經費之盈絀等項以憑整頓而重電政云

清丈局淸查款員

清丈局林局長因各處官地價欵催納不甚踴躍其中必有原因故加稽查已將瀋陽縣官地收價員楊善匿欵數萬元查明其他亦難免有同一之弊端現已派委員分赴各縣清查催價員有無侵蝕影射之情事以便嚴懲云

視查各職業學校

奉天教育廳謝廳長祁公亮對於職業教育頗爲注意已增加預算添設職校多處惟以職業學校應重實際與他項學校不同未悉各職校近來內容如何三十日特派宋省視學前赴各該校詳細調查以較優劣而期日有進步云

將舉行衛生宣傳

奉天基督教青年會例於每年春夏舉行衛生宣傳兩次廣佈傳單詳述不潔之害以喚起商民之注意收效非淺茲以天氣漸熱衛生關係重要又擬於六月十日左右舉行衛生宣傳現正籌備並請警察廳及清潔會贊助一切云

稽查處破案迅速

五月二十九日午後八時許强搶小南門裏萬順長糧米舖匪徒當時逃逸雖經軍警尾追搜查迄未捉獲軍署稽查處遂派事員多名四出偵查卒於三十日午後二時許在南市場某娼窰捉獲當送交軍法處按例訊辦矣

文官考試已定期

省長爲甄拔人材招考第三屆文官各等情已見前報 頃悉王省長審察報名者已達四百餘名昨特訂定於六月十四日第十五日舉行第一試驗第二試驗屆是再行核擬刻已佈告週知矣

土地會社之設立

朝鮮銀行當局鑒於該行對於貸款多以不動產作抵恐於銀行宗旨不符若不亟予區劃將來難免發生糾葛因公同議定設立土地會社專司其責開業經日側當局照准着手籌設預計本月之中旬總社成立各該之分社亦擬相繼設立云

減收國貨運輸費

頃據交通界消息京奉路局長常蔭槐氏奉張上將軍命令對於國貨之運輸特別保護藉示優異等情常氏因訂定減收運費簡章呈請交通部查核當經該照准令行該路遵照矣

哈爾濱

聯合運動會盛況

哈爾濱全埠各學校聯合運動會原定於五月二十七八九三日舉行旋以連日陰雨故特改期于二十九日開始運動三十日三十一日前後共三日然以運動項目過多決非三日所能竣事恐臨時尙須延長一二日亦未可知日昨二十九日爲第一日舉行之期在餘家溝跑馬場運動是日天氣晴朗風不揚塵加入運動者計濱江縣屬各校東省特區市立各學校東鐵各學校共男女學校三十餘處場之四週設帳房數十架聞係張煥相司令所借用者會場佈置極整齊男女學生均精神煥發詢可謂哈爾濱各學校空前之運動會也上午十一點二十分開始運動名譽會長何等仁中將有極懇切之訓詞次爲正會長傅閏成副會長程萬里王長平李彥青等之宣言各界所贈之獎品亦甚多計有優勝旗八面銀紀念盃七座爲鮑督辦贈一座東鐵理事監事會贈一座王長官贈三座吉林張督辦贈一座蔡道尹贈一座其他各項獎品亦爲數不少皆各界所贈與者是日百米預選最小速度爲十二秒計男生小學部以道外小學爲優女生則以崇德女中及鐵路女子小學爲優本日係屬初選最後勝負尙未知鹿死誰手云

戊通船又壞二艘

戊通公司之紹興船前與哈爾濱船相遇撞壞沉沒損失甚鉅已屢是各報茲聞該公司昨日接到電報富錦與蘇洲船在三姓一帶又撞壞二艘因水淺船底遇礁撞破惟撞至如何程度及損失若干尙未得詳細報告云

水警署調委巡官

松花江水上警察局局長溫和堤將道裡第一署巡官劉擘久調爲富錦縣第三署巡官遺缺以梁吉宣升充又巡官王化純調爲新甸縣二署巡官遺席以邢祝三調充現均到差視事云

李巡官克盡厥職

警察一區縣署巡官李鳳山氏係吉林全省警察傳習所畢業自到差以來作事認眞以勤愼爲宗旨對於管內內必嚴加偵查恐住戶有不法情事對於職守必謹愼從事上下一致爲該巡官者可未是盡厥職云

長春

南嶺砲兵營出發

駐長春南嶺之砲兵營昨奉上峰命令開赴哈爾濱中東路線一帶駐防該營奉令後於五月二十九日出發所有官兵砲馬輜重等項概乘中東火車開往哈爾濱矣

二驛子容心抗債

駐長南洋兄弟煙草公司榆樹縣分銷處經理馬敬一別號馬二驛子在榆樹銷售煙捲之欵須向來拖欠永不交清迄已虧欠大洋六千餘元該公司屢次催索竟一味支搪不付查該馬某家資甚富並非無力償還顯係容心抗債該公司遂到法廳控訴乞代追償經法廳將馬某傳案押追而馬某素有煙癖在監中運動反得自由甘心奪住囹圄就是不還此欵不知是何居心云

三無賴敲詐未遂

城內西三道西頭路北大門院內住戶鮑某人皆以鮑秧子呼之於日前晚間突有三人在門外叫門冒係官人前來搜查私物鮑某恐是匪人不敢開門該三人在外催叫不已鮑之弟即在屋內持手槍向外射放二响該三人當時逃去及報知警察尋緝已不知所之至次夜該三人又到該處路南周姓家叫門入室槃稱搜檢私物周某見其來頭不正即出外報告警察被該三人知覺遂即乘隙而逃及警察來到已逃無蹤跡但不知該三人係何處之無賴匪徒意圖敲詐而未遂該兩家亦云幸矣

鐵嶺

佟委員調查行政

邑接到省署派來委員佟某於二十七號到鐵調查行政及財政各要務日前復赴各校參觀聞該員到來後即下榻於龍山賓館內在本邑小作勾留即行回省云

熊官屯保長易人

邑東熊官屯村保長方章到任以來尙稱盡職惟因某事挂悞致干禁例王所長遂將該氏撤差所遺之缺未便虛懸當即委任崔淩雲氏接充云

西洋人賣書騙錢

日前有美國人艾德爾者自稱係某基督教青年會中人茲爲籌措會欵起見遂不憚跋涉之勞往各邑勸銷現世棗隱延年益壽等書茲來本邑售書但須先交書價俟翌日來書歷經各機關往有購買之者詎意書價已交由該艾氏收訖聲明翌日務必來書今已候至一星期矣而猶未見書之寄來想必郵運該書之郵船行至大西洋中沉赴海底去耶至望讀者諸君嗣後再遇此等之賣書者愼勿受彼拆白之手段也可

日本野操之照會

日前日本駐在本邑之軍隊曾照會我國本邑交涉局該軍隊第四十聯隊第二大隊定於六月四日在邑南後八里莊大汎河殷家屯等村一帶實行野操惟恐我國有所誤會是以照會交涉局轉知我國行政官署云

女中舉行體育會

本日三十號邑南門裡女子初級中學校在該校內舉行第二次體育會並邀各界及各學校教職員前往參觀是以到場參觀者頗不乏人該校原定爲日昨二十九號舉行昨因陰雨遂順延至本日所賽之田徑賽均頗活潑而有成績云

營口

舉行全縣觀摩會

本縣教育公所姜伯呂所長爲整頓學務起見昨招集縣立各校長會議討論教育進見辦法舉辦全縣學生觀摩大會考定於六月間舉行聞此番觀摩會分區派員考試學校分甲乙丙三等茲將各區及考試學員姓名錄下營口爲中區姜所長宋縣視學爲主考第一區爲曲玉階桂香九第二區爲張靜宣王聲申第三區爲陳祝三段柳橋第四區爲寧賡堯厲捷三第五區爲邊春華寧欣武第六區爲李春池王錫三第七八區爲董威芝王葆珩

李子明商界敗類

本埠大官塘北沿天生永外櫃李子明者年十九歲山東蓬萊人不守舖規昨赴西大街裕興盛找老客辦事見屋中無人竟起不良之心竊去紫宮呢褂一件當被客人曾見捉獲送交該管警署李某供認行竊不諱並前偷盜東記銀號老客灰鼠皮褂二件洋縐棉袍一件又竊振義生老客花絲葛女裙子一件均質當洋百五十元化盡復經巡警在李某衣箱內搜出當票數張當將李某送法廳押入囹圄云云

法警抄獲大烟窟

埠東小川心甸住有徐某者開設大煙館供客每日一般煙客吸煙者甚夥大有山陰道上應接不暇之勢獲利甚鉅不料昨被法廳偵悉當派法警數名前往當場捉獲煙客楊某任某等四名連同煙具一併帶廳罰辦聞任某頗有勢力當即取保候罰云

櫃夥之碰傷頭部

老爺閣街瀛巴洋行櫃夥崔殿寶日昨乘自轉車行至警廳南胡同忽由南來一四輪馬車一時躲閃不及被馬車將自轉車碰倒致將崔某頭部及右耳碰傷血流不止經巡警赶到將崔某舁往附近醫院療治一面將車夫帶署核辦云

澡塘減價之原因

本埠澡塘營業不下二十餘家沐浴價目雅座二角四池座一角八忽於日昨一律減價雅座減四分池座減五分探其減價之原因係受錢法毛荒之影響所致沐浴者無幾各澡塘因賠累不堪迫不得已而減價云

利源公司之眞相

營口利源精鹽公司自創辦以來即競競業業無日不在審愼進行之中至今弗曾惟近今一部份人傳聞對於建築灘池有偷工減料之說茲經該總理胡子晉氏連日澈查並無此事原擬在牛家屯建築灘池一千一百個今以地質關係祇建六百三十個皆極堅固所省之材料亦省歸公司且會底帳可查該公司原係商辦處處皆能按章進行雖屬初創然在東省實業中爲極有望之實業云

阿什河

會長任意用私人

本城設立醫學研究會原爲保護人生生命起見法良意美未料自關子瑞會長接事以來對於會務並張主不公道獨斷獨行至于用人一切派委調查關王成關奎五李瑞岐等數名均是該會長之子姪親朋任由伊等在外私自擅罰並不交罰金收據均吞入私囊會中一切簿記鈐記均存該會長家中隨便自錄自計會員等無從查考按照該會章程凡過入會者得先行呈請縣知事許可發給証書准其業醫該會長發出醫生許可証一百餘份並未呈請縣知事一次迄今三年之久亦未開誠公佈亦年應收入若干元應支出若干元會員等亦未見過賬簿存欵數目若干元近聞該會員中有欲提起公訴另行選舉會長之議後如何着落姑誌之以觀其後云

海城

教育會開幹事會

海城教育會長孫一民擬定六月六號招集全體幹事蒞會開臨時會議聞內容係討論教員增薪事宜已由會內頒發公啓達知各路幹事矣

遼源

新舊農具之比較

遼源縣華興電燈公司總理張雲亭君事以創辦實業爲宗旨前在遼源創辦電燈公司限於欵項其集股籌欵百般蝎蹶卒至創成而後已其作事之毅力各界人士莫不佩服今又在通遼縣排山達處設一忠義農場試用新舊農具工作比較並自註有說明書茲將其說明書錄列於下

一、本農場前使中國舊犁每日每犁僅墾荒六七畝開闢較淺且有生格現用美國新式犁每日每付犁開荒十三四畝並將荒地全行翻轉深至五六寸毫無荒格所墾荒地一律整齊

二、本農場從前墾地使用中國舊式耙每日每盤耙僅耙地二十畝現用美國圓盤耙每日每盤耙竟耙荒地七八十畝較前所耙土塊異常精細

三、本農場從前用壓地石滾每日僅可壓地二十畝現用美國新式壓地連二鐵滾每日壓地七八十畝非惟土塊粉碎更能使土壤滋潤

四、本農場從前用舊式種地器每日僅種地二十畝計用農夫三名如加肥料須用四人所種之地深淺不勻所散之種稀稠不均本場現用四壠播種器每日種地百畝僅一農夫乘坐使用自動散種距離均勻惟原來播種較淺於內蒙亢旱區域稍有不合現經本農場略事修改得以深淺自由播種最爲適宜

五、本農場從前純用人力鋤地如鋤熟地每人每日多不過三畝如鋤新荒每人每日僅可鋤地二畝或僅畝餘現用美國一人單馬鋤每日竟鋤地二十七鋤且與純用人力所鋤之地較深又能使土壤鬆活雖係另用人開苗然總比用人力鋤地省工數倍

六、本農場本年擬試驗一人乘騎雙馬鋤鋤地其成效如何容後再詳

七、本農場使用十二至二十馬力之瀛犂每兩小時可墾荒地十畝如用耕地耙地及各項工作又莫不靈便

八、本農場從前每方地使用舊式農具僱用農夫九名現用西洋農具每方地僅用農夫四名且比從前之工作又省力又迅速

撫順

嚴防十元之僞幣

本縣商務分會接奉全省商會函知方經長白縣拿獲行使十元僞幣犯人裴永祥供認夥同閻九恩以及日人等各處行使十元僞幣等情不諱當經商會傳知各商一體嚴防免被欺騙望我境人民如遇行使十元奉大洋票者務須審愼幸勿被騙也云

電車壓斃貧婦人

本埠電車駛行至發電所東道口撞倒民婦人王郭氏一名年五十一歲立即壓斃旋經該婦人之夫某前來看視抱屍痛哭慘苦狀況不堪言述未審炭礦如何優恤也此誌

安東

于局長因公赴奉

駐安東鴨渾兩江水上警察局長于靖夫氏現因有要公必須面謁上峯稟商一切以便指遵而利進行於日前晚八時四十分搭乘安奉汽車赴奉去訖遄返之期尙無一定云

莊河

捉獲冒充稽查犯

本邑前充中區一分所巡官劉鋒欽舞弊詐財業被前任孫縣長撤懲羈押在案嗣於新舊縣長交替時疏通出獄在劉某似應匿跡懺悔詎料竟怙惡不悛假印名刺冒充警甲稽查員希圖騷擾擾騙被第六區區官衣仙九偵知當即逮捕送縣究辦想現任孫縣長下車伊始力圖振作對於刑事累犯之劉某定必從嚴懲辦以儆奸邪云

熊岳

黃花魚最後廉價

熊岳西河口拔魚圈兩處出產之黃花魚迄今二十餘日自登市以來由十七八元至賤到十二三元之數海岸仍在十元左右自三二日來鱗魚湧獲價值頗廉海岸百斤至八元左右城內上車五六十觔開行九元上下倘且滯疲不銷云

遊窰須納遊興稅

遊興稅一種乃係娼窰遊客所稍納凡開窰娼之家均許到地方事務所領取月分遊興稅票受拂明細單每日賣盤或局客多少均按一元貼印花票三錢此項捐款仍由遊客所出如開盤一元外加一角以抵遊興稅欵其他均照賤加捐已通知各娼窰一律實行云

醫學會考試醫生

蓋平醫學會會長在警局內考試醫生於陽五月卅號在局內開始考驗前幾日來岳境醫界中人懸壺問世者多數整裝赴蓋考試優劣惟我岳界赴考者實不乏人近來市面蕭條惟醫界者甚見活動云

芙蓉閣休業三月

熊岳驛前芙蓉閣主人李仁卿氏觀於夏令遊客稀少閒人無多每日張開門面入不敷出因是生意艱難於日前請求官署呈遞休業願書休業三月待至秋令再爲另鑿旗鼓云

騰鰲堡

齊巡官來鎭查案

日前海城警察事務所衣所長派其中區馬隊之齊巡官來鎭查案聞係爲駐鎭第五區一所之巡官關澄泉氏被人在奉天警務處黑呈控告該所長特派伊來鎭調查眞僞當即查明所告均無確據日昨該齊某業回海城禀復該所長去矣

慶昇平天不作美

本報前誌鎭街農商二會爲慶昇平演劇詎料近日天不作美每日必降雨一次一班觀劇之靑男綠女不第鞋襪均被沾污即衣服被濕者亦不鮮據譜星數家云非即近日之陰雨尙得三五日始能晴霽云

榆樹

傅巡長查獲煙犯

本鎭警察第四隊巡長傅作仁於昨晚帶人查店至街中賈家店內翻閱店簿按名查問其住客之先行地詢至住店之王中廷名下伊言語支離神色不正該巡長疑是匪人即令人嚴檢查其所帶之行李內並爲私物後由身邊檢出煙土一包約十兩左右當即帶區經區官訊明王中廷年四十三歲原籍台安縣於去年將遷雙山縣街居住販賣爲生其土係合安縣買驢主所給之驢價故此備文送縣究辦云

鞍山

廣盛泉謠因何起

本埠於二十九日忽然滿街喧傳廣盛泉燒鍋被稅捐局罰漏稅洋八千元已將門關閉竟傳至日警署及地方事務所以至立山稅局千山稅卡均派人至該號詢問據該號言並無此事但不知此謠由何而起均嘖嘖稱怪抑係不祥之兆歟令人莫明其妙姑誌之以觀究竟耳

千山同慶長被竊

千山驛前同慶長雜貨商於昨三十日早棻櫃夥起床見臨街窗下發現一圓窟貨物狼藉方知被竊及詳細查點共丟失藍白布七十餘疋約値奉洋一千二百餘元當報告該管警所則賊早已無踪矣現正在嚴密訪查追緝之間

邵香齋死的眞快

本埠有久在妓館演唱戲匣之邵香齋係山東濟南邵家村人年五十二歲素日身體雖不甚强壯亦頗精神於二十八日宿在市場大興旅館至夜十時許尙言談自若及天明已氣絕殞命矣當報告警署飭來醫官檢驗云係痲痺病而死並無別情遂經該邵某友人備棺抬送義地掩埋矣

普蘭店

在鄉軍人開總會

普蘭店日本在鄉軍人分會於日昨五月三十一日假高等小學校內開催春季總會關於改選役員及報告會務等事自午前九時開會直至午後五時餘始行畢會並舉行種種餘興頗稱熱鬧也云

商會長因事赴奉

本埠商務會長王貴臣氏日前五月二十七日偕其夫人同行赴奉因其二位女公子肄業於奉天高等女學校前往探親並擬於奉就醫約須滯在數日即行返營也云

楊玉鳳來此討債

流娼楊玉鳳綽號野雞者前在本埠以暗娼爲業嗣諸官署逐出沒至瓦房店爲娼日前潛來本埠寓於寶豐客棧內故本報前據來稿謂該娼於客棧內賣淫云云嗣經詳細調查該娼原係向其熟客討債而來住該客棧共四日僅有二夜在棧內睡眠並照賣淫之行爲其餘二夜則宿於外處賣淫與否不得詳知迨及報出時該娼旣於先一日回瓦去矣特重誌之以昭事實也云

金州

鮮魚類收程頗好

本城所屬沿海之地產出魚類不少每年此際漁戶火事活動謂之大海市近來上市鮮魚粗等每斤洋六十錢上等一角餘錢大蝦二十箇惟嘉魚頗少角一斤三角云

陰多晴少之天氣

近來小雨霏霏連綿不止土田潮潤禾苗向榮各種豆類無不出土苗長現象頗佳惟天氣陰多晴少儼若仲春節將芒種服夾衣而不暖夜擁絮而仍寒人多謂時令不正而抱杞憂者有焉

拜泉

長途電話將告成

本邑近年以來出產豐富商業非常發展乃與安達站交通大爲梗塞今春經安拜紳商各界集資合股添設長途電話以便消息靈通交易敏捷現已由安至拜接站埋桿諒指日即實行矣

三岔河

花烟館何不取締

十街南首有劉國柱者市井中之無賴素無職業因生活艱難售阿芙營業十倍獲利近日開燈方便令其婦日夜招待於是樂遊其門者不亞孟嘗不知劉某有何所恃竟敢明目張胆開花煙館不獨爲刑事中之現行犯實於風化大有妨害不知該管警察因何竟推聾裝啞置不聞問也

山東通信

▲部員澈查津浦路

（濟南）津浦鐵路管理局與沿路匯通悅來利興元成同泰公捷運六家轉運公司訂定條件許以八成車輛專供六家使用餘二成分配其他轉運家及商家本埠粉麵公會商埠商會前經電部反對交部復電已飭令路局取消此項條件及路局陽奉陰違各商仍皆向隅自張督辦蒞新各商迭次陳述路局舞弊情形及各商所受之損失張督辦暨省長先後致電交部指津浦路種種弊竇交通當局派部員徐朔陳家棟傅純璞馳往該路各站嚴查該部訓令文云據蚌埠商號匯源等二十四家呈稱蚌堆貨五六萬噸臨站三四萬噸其他各站數萬噸僅以徐浦一段計已有十餘萬噸國積露天數月之久破產在即懇迅派專員駐蚌埠各站專事調派車輛酌量各貨緩急先後裝運等情正核辦間適准張督辦電開前以各站煤斤缺乏迭飭收回車輛裝運而路到之煤爲數寥寥據報其中弊竇甚多應請澈查以肅路政又准山東省長電開據山東機器麵粉公會等呈稱匯通悅來利興元成同泰公捷運六家公司與管理局訂立密約凡到站空車以八成分給該六家公司其二成運輸任何貨物跡近壟斷且於本省民食有碍請查明收回成命以維地方各等因並據該公會及商埠商會呈同前情查津浦鐵路近來車務弊端層見迭出亟應派員澈查以淸積弊而資整飭玤派徐朔陳家棟傅純璞即日前往該路嚴查遇有不法之徒准其押解來部懲辦並准隨帶路警三十名協助毋得稍有隱徇寬縱情事致干未便云昨聞部員業已到濟並於昨日晚十時召集麵業公會苗世德穆德等到津浦站詳詢舞弊情形並討論救濟辦法云

讀者之聲

請看第三次

通告海城教員的公啓
（海城教員增薪促進會投）

注意！又四月十六日下午五點鐘、各區代表携帶各教員的聘書、齊集海城車站候車室內、開臨時會議、作第二日（即十七日）的準備、成敗利鈍、在此一舉、若有沒接見本會的第一次和第二次的公啓、看此報後希望速速在本研究區開會舉妥代表、把各聘書交給代表、於又四月十六日來城爲要、

敎員敎員！奮門奮門！
霹靂一聲、即時全行罷工

拍馬式的孫恩元、木偶式的孔繁洲、他兩個假莊官僚的頭銜、不是我們把他捧上台麽？當他沒當會長的時候、是何等亢爽、何等梗直、何等和藹、我們以爲這等人、定可不避權勢、不媚當局、不擺架子、能爲我海城教育謀幸福、能爲我教員們增利益、孰知竟大謬不然、前年（爭增薪）把我們看作小孩子一樣、大施其滑頭欺騙的臭手段、一味的拍馬逐臭、吮癰舐痔的官僚們、奇癢難撓、哈哈！這幾年把孫恩元捧的九霄雲外聲滿被拍的耳中、我以爲有什麼擎天的才能、原來是善能濫用公款、自飽私囊毫無忌憚的小人啊！想教育會的地址、本來爲各會員觀摩研究的地方、爲會長的、苟有半點熱心、將節省的會款、設立一模範小學、研究妥善教學養護等法、爲小學教員的借鏡、促進全邑教育的祥雲、乃孫恩元是何居心、胆敢覇佔公有的教育會、是一個人的私產麽？中學補習班、擴充他學閥的奢心、試問教育會、私自設立就算通過教所長、及少數人的意思、也是私情的關係、照着公理說、能下得去麽？查我海邑的學校、四百餘處、全年應收會費、八九百元、除他們三五人吃喝胡鬧外、餘賸下的欵、把他弄那去了？況且現在共和的國家、一國元首、尙且事事以俯合民意爲前提、所有各部的用欵、莫有不逐項公布的、孫恩元等、爲何如人、胆敢擅自妄用公欵、專制一切、眞是令人怒髮衝冠、忍無可忍了、伊等旣然這等的汚穢、廽視今次我們被生計壓迫、呼救增薪的時候、他反聾於耳、瞽於目、晦於天良、不但置之不理、反以爲教員瞎胡鬧、你說可恨不可恨呢？豈知人急造反、狗急跳牆、罷工一途、早巳爲神聖的好手段、我們又何必懼怕呢、教員們啊！齊心努力、至死不懼、未有不達到目的的、先前所去的公啓、所謂又四月頭初十日、由教育會長、招集開會的事情、現下是不能了、我們想想、他們旣然置之不理、打算輕化我們、我們處在騎虎的時候、就算沒有本會的催促、有血性的哥哥弟弟們、也是定然不能容他了、所以我們於又四月十六日、各區代表、携帶各區敎員的聘書、於午後五點鐘、齊集海城車站候車室、開密秘會議、以作第二日（即十七日）的準備、海城敎員們啊、無論接着先前的公啓或沒有、若是看見此報的公啓、赴快的照公啓辦理、萬不可再爲觀望了、欲保護我們的人格、除罷工一途、沒有別的善法、人格？人格？罷工！罷工！

CK 航務部 會計部 總務部

敝公司營業分類於左

保險營業代理輪船事外航客報關裝卸船車轉運貨件（各埠船何日開何處下篇另有廣告欄注載）保管理出納事外經營錢鈔取引兌換現洋紙幣匯兌銀兩以及發賣各牌麥粉砂糖洋紙江白榮臘蓆火油等貨

以上凡蒙主顧關照事項除面談外以函接洽事宜請書明敝公司某部分或以電話交接之事通話時亦請說明某部分而敝看電話人必照接掛某部直接相談庶免他部分間接有誤會之虞

電話（公司內）總代表四一一番 保險部五一一八番

大連市監部通二町目七五番地

請看信用昭著諸所便利之旅客

中華本棧 大連 主人張炎町

中華北棧 大連 主人張炎町

中華棧 青島 主人張炎町 經理姜品一

中華棧 哈爾濱 主人張炎町

泰華樓菜店啓事

敬啓者本樓營業多年荷蒙各界光顧任銘感茲特重組股本即在原地改築三層樓房周圍一百餘間一切工程俱照西式凡屋上庭園花欄魚池電燈瓦斯暖氣鐵管設置完備非惟淸雅可觀且與衛生有裨伏希紳商各界

辯護士法學士 河內山武雄

辯護士法學士 高野孟城

代辦民刑事訴訟事宜、並關於法律一切事務

大連市山縣通三番地（大廣場附近）河內山

虞初新語

慚愧（一）　（楚狂）

西城某女校。有學生李芳者。姑蘇臺畔。富室女也。碧玉年華。天眞爛漫。風致嫣然。每日挾書包入校。嫋嫋婷婷。若一朶牡丹。路人望之心醉。該校新聘英文敎習張我權。年逾而立。身服西裝。頸帶上簪鑽針。顧盻。光芒射人。每授課。口講手畫。類市井說書人。李愍然注視。形若木雞。每課皆然。積久爲張覺察。異之。一日。李問字登台。嬌姿畏（人旁）近。吐氣如蘭。張碍校規。且以衆目所視。不敢稍露輕薄。口雖許爲解釋。心固怦然動矣。不意李扣掛絲巾。偶墮張足。李退。張覺。因前有講案遮著。人無知者。張認遺巾有意。暗納袖中。而俣會之幕開矣。張亦蘇人。父爲基督敎信徒。固張年十五。即畢業該教所立之某中學。完婚未半載。以父與某牧師善。牧師回美。因託携護。得肄業華盛頓。月前回國。博得學士頭銜。未曾返梓。即來京踐友招約。因友勸駕。主講此間。且兼某某等校鐘點。復衡緣得外交部差。擬暑假回里。自得李巾。詫爲奇遇。然與李除上課得見外。雖蒙靑盻。無隙謀面。得詢家世住址。欲探問他人。妨招物議。計惟將他校之課託友代庖。始有暇從事偵探。揣測彼姝。既非寄宿校中。或住自宅。或寓客舍。或居戚家。一偵便得。該校位於某街中段。某日。張下課後。預趨街南頭。從上午伺至黃昏。望眼欲穿。饑涎空咽。彼姝杳如黃鶴。自覺飯甚。踉蹌入路傍菜館。購食一飽。悵然歸寓。次日改伺北頭。正端詳手表。短針纔指十二。忽覩端閒得香氣。耳際覺有履聲。驚顧則意中人挾著書包。珊珊其來矣。心目趨避路傍。俟其過。遙尾之。於是跟蹤。由北而東而西。蹤至某處。見彼姝從容入某公寓矣。張躊躇滿志。暗自歡喜。徘徊少刻。亦入該寓。覩壁框懸列之旅客牌。彼姝芳名。固儼然在。其房號次。厥爲二十三。正凝想間。適寓僕至。詢覓阿誰。張素機警。本無友住此。曰貴寓門首。粘有分租房條。特覓看有無空氣光線適宜之房。可以租住。（未完）

擷藻揚芬

◎稻農詩家主催響水寺雅集客歲有約未赴今則欲赴無約謹步原玉勉成三律以博一粲並乞削正　塵隱

其一

自從食芋酒家留、別却吟朋賦北游、三對蟾輝思海月、幾飛蝶夢繞鐘樓、悟他臥殿境疑現、遐想流泉壑更幽、食指動機無賴甚、望穿雙眼向金州、

其二

嘉肴未領恨何窮、轉覺豪吟衆恰同、擬想柳條爭袖翠、難忘楓葉門花紅、（去歲觀楓雅集、開該社友、晤歌者馬香玉於歸途、不審今玆有此艷福否）山留靜氣扶天北、水湧深源響水東、我爲向隅贏快感、多添詩料晚樓中、

其三

車聽屢望翠微巔、路自崎嶇洞自濃、笑我緣慳香積寺、羨他仙詠大羅天、稿裁吳郡仍新贈、書付洪喬豈誤傳、寄語豪情東道主、可能重約到樽前、

敲金戛玉

◎陳姻伯母劉太夫人七秩大慶序　張仲銳

桃源妙境乎。桃源記妙文也。玆之桃源漁隱圖妙畫也。凡天下之妙境妙文妙畫。可以神遇之。而不可以迹求之。余竊嚮往漁隱之爲人。欲覩其圖而未之見。蓋嘗登爽襟之樓。以望西山。以測量張村。村外之數弓地。莫不取法於賢母焉。其孟弟發達君。病歿於瀋南。賢母聞噩。淚灑滿襟。因運其柩櫬。並覓吉地。爲之營葬。並撫其遺孤。教以成人之道。故今日其子樹立者。未嘗非賢母之功也。秩卿公世居廣東三水驛岡鄉。以耕讀傳家。自秩卿公之父。始徙居羊城。稍營商業。及其父逝後。秩卿公則繼乃父之遺業。復貿易於南洋。家益得富。秩卿公患背疽。賢母待奉湯藥。數月不解衣。無稍倦色。時南洋乏良醫。故其病日危。賢母則力勸其返國。以求良醫。病乃愈。及秩卿公南渡。賢母則主持家政。經理商業。事無大小。悉歸賢母爲之。秩卿公於是得休養焉。賢母嘗向秩卿公曰。吾曹溫飽矣。勿忘貧寒者之苦也。公感其言。自是以周濟老弱爲己任。鄉里凡受其惠者。莫不頌其德也。賢母善於敎化。其於子弟也。則就其才智所偏。而支配其學科。因命其長君友德繼乃父之業。又命友瑟北上。求學於京師北京大學經濟科。以圖深造。爲異日供華僑同胞之驅馳。賢母之用心遠矣。故鄉里之人嘗曰。欲中國敎育發達無他計。只求家家有一質母。如太夫人者足矣。今世之士大夫讀至此。能無愧乎。余曰。嗟夫賢母之所以賢名於鄉里者。亦其天性仁慈忠厚有以致之也。夫賢母仁慈忠厚者。蓋亦百粵山川靈秀之所鍾歟。余又曰。山川靈秀之所鍾而生賢母。山川亦賴有賢母之賢而益彰。故吾又知其門而必大也。乙丑夏姻愚姪張仲銳拜祝、

雪泥鴻爪

遊鞍山寺記　王仁卿

淸和之月。星期之日。是日也。宿雨初晴。天空如洗。日麗風和。洵遊行之佳期。爰乃呼朋三五。擬作遠足之擧。友輩啗口贊成。極表贊同之主意。互相商榷。指定地點。係鞍山寺也。該寺相離八里許。（註其路程。相去非遠。由是整遊屐。携短笻。身負壺暖。鐘鳴八次。始行出發。越村落。過郊垧。途中縱目眺望。短草如。雜花似錦。燕飛故故。蝶舞翩翩。綠柳之垂陰夾道。翠柳之傍堤含煙。値此絕妙之景色。徬徨而顧。彳亍而行。歷時未幾。遂步山麓。友人曰。盍稍憩乎。於是席地而坐。談話良久。拂衣起立。魚貫前行。山路崖（山旁）峩（山旁）。步履蹣跚。俄頃間抵一幽邃茂密之山林。其中茅舍數椽。道經其地。饒有無限之風趣矣。比及街衢。鷄犬狂吠。有一年方而立之男子。啟扉而出。含笑問曰。客人何所自來。欲何之焉。吾人述其原由。伊邀吾等入門小坐。爲敎非祇一次矣。余輩固辭而別。前行半里餘。達鞍山寺。不意寺門嚴局。無計可入。答（口旁）然若失。距寺百武之遙。有草舍一所。急趨至焉。主人出迓。問如前。余輩答之如初。此人孫其姓。兆德其名。性極樸誠。言甚柔遜。絮語片刻。遂詢寺中之住持僧今遠出乎。孫君答曰。此寺係金城西門外玉皇廟僧管理。無事則委余照顧。有事則相通消息。靜聽之下喜出望外。所喜者克如願以償矣。棟梁崔（王旁）巍（王旁）。殿宇宏崇。粉壁之上。繪山水。圖花卉。俱足供人觀瞻。神像三尊。金碧輝煌。居中係菩提之位。兩側悉陪座焉。環顧多時。舍寺而出。向孫君道謝語。並慫恿旋舍以息之。余等擬臻山巔。峰勢召（山頭）嶢。攀援而登。越紆迴之危磴。遂聳立之巉巖。不憚苦辛不避危險。竟達於玆山之絕頂。空氣新鮮。呼吸太淸之中。渾疑此身入帝座焉。極目四顧。草萋萋而繞繞。松鬱鬱而翠橫。高峰既鍾靈毓秀。小溪亦源遠流長。煙迷古寺。濃陰深藏。鳥噪長林。空谷流音。雅境耶。仙境耶。誠天然一幅畫景也。爰爲低徊久之。心爲之暢。神爲之快。逸興遄飛。怡情陶然。約歷一時有奇。辭山而去。泊乎山之下。跌坐小息。重造孫君之廬。伊則汲淸泉。煮香茗。款待殷勤。向無識荊之緣。今得萍水乍逢。竟有此等隆遇。孫君忠厚者也。義氣人也。吾人深領雲誼。曷勝感激。相叙至晡。拜別而歸。循舊路。顧晚景。耕夫荷犂於陌路。牧童牧牛於郊原。殘霞遠照。彩色紛披。殊令人流連不置。及至返舍。已萬家燈火矣。僅將事實逐一臚列。濡毫而爲之記。

◎中國伶界舞臺寫眞錄（四）

坤伶一斛珠之貴妃醉酒

一斛珠。廣西女伶也。向在桂林梧州之間。負有一時盛譽。惟不肯爲方面人材所拘。遂負笈到京。習京劇。不數月。而藝乃大進。爲都下坤伶中。巍然作一中流砥柱。該伶麗質本自天成。歌喉尤所素習。兼以幼讀詩書。學冠儕輩。簪花妙格。不櫛進士。致都下一時有女歐陽予倩之目云。

笑風罵雨

◎戲擬副元帥出亡露布　高潔

西南逃唐出走消息。傳者互異。其辭。顧以藉聯治之名。行侵略之實。無端興戎。顯犯衆怒。出亡之期。或亦不遠。設若藉督師之名而出走。則必有一冠冕堂皇之露布。傳播於世。爰爲戲擬如左。

蓋聞爭權奪利。本軍閥之野心。拓土開疆。亦武人之素願。殘民以逞。正不妨黷武窮兵。恃勢而驕。更可以飛揚跋扈。本副元帥。追隨松坡之後。忝居民國偉人。厠身軍閥之中。自詡西南領袖。滇池久據。早有聯帥之稱。粵海潛居。曾任總裁之職。藉援湘之機會。假道返鄉。趁黨魁之新喪。乘機就職。且念滇中貧瘠。然藍難塡。四海沸騰。雄心益熾。而況昔時袍澤。各懷異謀。舊日老巢。漸難安穩。與其被逐而逃。威權掃地。毋寧見機以去。名譽保全。識時務者稱俊傑。須看風頭。善機變者爲能人。應知氣色。爭一隅之鷄肋。得亦不足爲榮。謀海內之覇權。勝方可以耀武。爰棄廬舍。離鄉邦。逃將軍之徽號。任人譏評。副元帥之頭銜。由我假借。興師動衆。何恤民艱。掠地攻城。寧干天怒。坐看以鄰爲壑。打一個流水落花。且教惟利是圖。休管他傾家蕩產。特此露布、

哀情小說　情切（七）　「屠菴」

俄而有一穿戎服者。從報邊匆匆入。大家均都變色。不發一言。小青詳細一看。乃楊將軍。走到小青面前。舉手行禮。諸位姊妹。相顧錯愕。楊對老娘說道。大王召小青上殿。小靑不料困難遽至。駭極欲仆。老娘一聽此言。面有喜色。急忙替他整衣理鬢。諸姊妹在旁各各對小青道賀。那知小靑最不愛聽的。就是這些不入耳的話。

小靑從入女館以來。不曾置身牢獄。一聽天王召見。如同盜犯。經最終的審問。不久即可宣告死刑。一般嚇得面無人色。而衆家姊妹的心理。都以爲小青此行。如薛平貴召王寶川上殿。各各替他唱那金牌調來銀牌選那幾句富貴得意的戲曲。小靑便和大家姊妹話別。跟隨楊將軍出館。小靑且請與姑母同往。楊亦許諾。出門則見朵轎一頂。四角皆繫紅吊。轎夫八人。蓋皆擄自平民。各各頭上纏紅布一條。以爲標識。衣服藍縷。蓬頭赤足。彷彿畫中奇鬼。見小靑出。擁之入轎。老娘無轎可乘。祇得在後邊跟隨。楊以其步履太慢。恐怕就誤大事。乃把他擁在馬身上。老娘生平早未嘗騎過馬。況且老年人上在高處。更覺發暈。伏在鞍上。不敢台頭。若在故鄉或無事的時候。老娘必要叫號。此時不但不號叫。且怕楊將軍怒他胆小。瑟縮時。屢屢顧楊。蓋恐怕楊加以責斥。穿街越巷。霎時間已到天王府前。楊先入命。衆人在門外等候。不多工夫。天王傳命。召小靑進去。小靑下轎後。即看見門首高竿上。懸人頭纍纍。血液尙新。小靑雖不怕死。然一看此景。也毛骨悚然。入門後。見天王侍衛。奔走階下。皆類轎夫。胸前均有天軍二字。時天王高坐堂上。裝束似文人。而面龐且露出溫和的狀態。蓋群寇都是市井庸人。惟天王足智多謀。就照外表看來。也是鶴立鷄羣。小靑在門外的時候。想天王必定是個武夫。面貌猙惡。令人一望而畏。今覩此狀。知天王必不是殘忍好殺的人。竊意若能得便刺殺此人。則人間當也知小靑的英氣俠骨。爲國除暴。不僅僅以節操高出女流之輩。即七尺鬚眉。也須遜我一籌。

○　○　○

奉天城內四平街路南

奉天老天合絲房

綢緞呢絨雜貨布莊

按設電梯登樓便利

啓者本號自門市樓房築成重新開幕以來生意大見發展若非光顧諸君格外枉顧曷克臻此感激之餘特加研究專辦隨時綢緞繡花織花嗶嘰呢絨夏季花素紗羅各種平金繡花旗坤民女襖裙喜慶用品定做軍學各界時式衣服新到江西各種瓷器百代公司唱機唱片青年電機影片歐美各國洋貨名目繁多不及備載如荷賜顧定能隨心愜意耶樓內特設電梯登樓代步非常便利特登報端恭請週知敝號爲酬答主顧起見諸貨廉價又格外贈彩所有贈彩章程另有廣告聲明惠顧諸君盍興乎來

酬答光顧格外贈彩

本號主人謹啓

新到各貨大賤賣價目列左

二號白鋼殼鐵工程雙卡字明掛表	每只現大洋一元九角五
六號電光最堅固夾金手表	每只現大洋三元五角
五號磁面呆甩白鋼殼白鋼機器手表	每只現大洋三元五角
六號磁面活甩白鋼殼白鋼機器手表	每只現大洋三元五角
六號15占花面活甩黑鋼殼雙卡字手表	每只現大洋九元五角
六號15占有威磁面呆甩眞白鋼雙卡字手表	每只現大洋九元五角
五號10占電光眞銀殼雙鋼三條梁手表	每只現大洋三元五角
六號保十年花面各式惠夾金手表	每只現大洋三元八角
六號保十年活甩花面各式眞夾金手表	每只現大洋三元五角
六號保十年10占花面各式雙鋼輪三條梁眞夾金手表	每只現大洋五元五角
六號保十年10占花面元形雙鋼輪三條梁眞夾金手表	每只現大洋四元五角
六號保十年15占各式花面絲帶眞夾金雙卡字手表	每只現大洋十二元
六號14k 15占花面各式絲帶三條梁眞金手表	每只現大洋十二元
六號14k 10占金花面圓形四方三條梁彈璜女局手表	每只現大九元
六號18k 花面元形眞金手表	每只大洋九元
六號14k 5占磁面花面元形眞金手表	每只現大洋七元五角
七號18k 10占花面活甩圓形雙鋼輪三條梁眞金手表	每只現大洋十二元
六號14k 15占花面圓形絲帶眞金雙卡字手表	每只現大洋十四元五角
六號14k 15占花面圓形絲帶眞金卡字手表	每只現大洋十六元
七號14k 15占磁面長方絲帶眞金雙卡字手表	每只現大洋六拾八元
七號18k 15占磁面長方絲帶眞金雙卡字手表	每只現大洋六十四元
八號18k 15占異樣花面光形絲帶眞金雙卡字手表	每只現大洋四十二元
八號14k 15占各式特樣花面絲帶眞金雙卡字手表	每只現大洋三十六元
三號保十年7占美國副牌愛而近眞夾金鬥掛表	每只現大洋二十二元
四號15占保十年MINO眞夾金雙卡字鬥掛	每只現大洋念六元
三號保拾年15占惠爾措扁樣眞夾金鬥掛表	每只現大洋三十元
三號14k 15占惠爾措眞金雙卡字鬥掛表	每只現大洋四十二元
四號眞銀殼銀面明掛表	每只現大洋四元八角

外埠帶費每隻二角郵票九五折現

營口東海關西　恒昌德鐘表眼鏡通訊函賣部啓

感謝鳴醫

敬啓者敝內人染患頭痛病症纏綿數月雖經中外醫士診之終未見愈後經友人介紹孫榮發王開邦二醫士治此病症未除三日則病全愈該二醫士眞不愧華陀之術敝人無何感謝特此登報聲明該醫士現住下旬子一區一番地

敝人　王治泉謹啓

東豐縣馬監督之德政

我東豐縣由鴻荒開闢設立縣治誠未有如馬公積波之熱心者任事以來鞠躬盡瘁不遺餘力致身衛國仁政化民片言折獄兩袖清風智勇兼備臥薪嘗膽迥非一般官吏所能及也如去歲九月間適有大股胡匪入境若非馬公調用警甲鄉團智守勇謀東豐商民何得安居並兼歷年下鄉勸民種樹時施洋於貧民代買樹種以備種植且遇鄉民爭訟者即時排解以罷訟端而於教育又具特別熱心如城鄉各校時躬往調查以資改進其他種種成績不勝枚擧良以馬公誠以救民爲懷而以安民爲樂誠堪與古之禹伊相匹矣今不揣藉資抒揚略表民等之薄意焉

東豐縣商民等恭頌

德泰號綢緞襍貨發莊

本號創設連灣已歷有年專向滬杭京蘇揀選上等名機定織新奇花素庫緞並由外洋運輸各種毛呢花素嗶嘰直貢呢華達呢物美價廉久已馳名遐邇時値清夏轉來俗謂扇已裁蒲衣將試葛敝號專心研究重新採到各色時式介安物華純絨庫紗秋雲蟬翼米通銀絲拷紗拷羅賽銀夏布以及新出絹紡花色燦爛怡心悅目凡蒙枉顧無任歡迎玆又新到男坤時髦雨衣俄國毯子美式輕便鐵床並在南滿一帶獨家經理綿華老練印羅色線車以及代理百代公司新式唱機唱片批發零售分外克已恐不週知特此臚佈

大連奧町五五番　本號主人謹白　前櫃電話長五二八二　後櫃電話七四四五番

東三省官銀號廣告

本銀號資本總額奉大洋二千萬圓東省重要地點及京津申魯各地均設有分號及通匯機關專匯辦兌押匯抵押放款貼現放款保證放款以及收受定期活期各種存款并設有倉庫以備堆存押款貨物利息匯水無不公允辦事手續異常敏捷凡蒙　惠顧無任歡迎

甲　茲將總分號營業要目列載於後

▲匯兌▼本大洋匯兌券免費通匯地點　奉天、東豐、通遼、通化、興京、綏中、柳河、寬甸、洮南、彰武、新立屯、新民、法庫、興城、蓋平、遼源、公主嶺、山城鎭、開原驛、范家屯、北鎭、盤山、西安、海龍、本溪、台安、鳳城、錦西、西豐、海城、臨江、輯南、岫岩、遼陽、黑山、錦縣、義縣、莊河、八面城、康平、安東、鐵嶺、營口、四平街、郭家店、桓仁、昌圖、遼中、復縣、撫順、吉林、

手續不同滙水電費臨時商定　免費匯欵兼收公濟平市錢號銅元票如交他行發行之匯兌券

每百元加收匯水壹元

本大洋匯兌券照牌價作匯上海歸元地點　奉天、營口、吉林、長春、哈爾濱、北京、天津、

本哈爾濱現大洋券免費通匯地點　奉天、吉林、長春、哈爾濱道裏、哈爾濱道外、延吉、琿春、佳木斯、寧安、雙城、黑龍江、黑河、海拉爾、滿洲里、安達站、望奎、綏化、呼蘭、

乙　本哈爾濱現大洋券並得在上列各處匯兌京津申及濟南青島煙臺銀洋款項其匯水行市臨時商定

押匯　辦理押匯各地點　奉天、營口、開原驛、錦縣、安東、鐵嶺、四平街、海城、遼陽、新民、遼源、通遼、公主嶺、范家屯、大連、吉林、下九臺、長春、哈爾濱道裡、哈爾濱道外、黑河、天津、上海、

丙　各種放款　總分各號均可商作放款　長春、延吉、哈爾濱道裡、哈爾濱道外、雙城、寧安、下九台、黑龍江、呼蘭、望奎、佳木斯、安達站、綏化、巴彥、山海關、昌黎、留守營、黃縣、龍口、彈春、

丁　各種存款

上列地點如係票匯信匯概免收費至於電匯收　受存存各地點　奉天、營口、開原驛、公主嶺、四平街、鐵嶺、新民、海城、遼陽、遼源、通遼、錦縣、安東、范家屯、吉林、長春、延吉、哈爾濱道裏、哈爾濱道外、黑龍江、黑河、海拉爾、安達站、望奎、綏化、

戊　倉庫　設有倉庫各地點　奉天、營口、公主嶺、海城、長春、哈爾濱、

保經管庶務一切及用度外代理滿鐵北往四等火車減價客票（自四歲以十二歲以下半票）

政記輪船股份有限公司　義昌公司　▲本棧電話五七四四▲北棧電話四二〇〇▲運輸部電話七九七一

電話四六七一番、三五二七番、七七五七番

法律事務所　電話七六六七

清血解毒 喜肥力

凡人之生長皆賴乎血液之週流而血液之週流乃所以健康肢體舒展氣管之關要也故血液稍有虧損體質因之衰弱敵染力繼之而減少外毒遂乘虛而入即醫書所謂血勝毒則敗之血敗毒則勝實斯理也然毒不一毒質各異論毒之最烈者莫甚於花柳毒也輕則害及終身重則害及遺後嗣設治不善即有性命之虞凱輯氏醫士洞觀斯情實難袖手故採選上等清血解毒藥材經專門化學藥劑師提取精液毫無雜質藥性溫和而不猛效力宏富而不燥爲違和者易於飲服實係清血藥中之一大王也凱輯氏兄弟大醫生聖藥喜肥力係清血解毒無上之佳品此藥功能清理血液洗滌週身之濕毒及諸種潰瘡使病者添置白血球增加敵染力發達筋肉活潑血液專能減逐穢質使毒循序而出不遺根基凡服此藥者定能同雜病域而登壽世非虛語也凱輯氏兄弟大醫生內服清血解毒喜肥力主治清血解毒除濕化瘤皮膚瘰點梅瘰痂瘡骨節疼痛癰疽潰瘡喉鼻腫亂升頂歸後各種性疥瘡瘰癧脚氣毒性結核軟硬疳症血分不清氣虧血虧男婦虛癆及婦女花柳梅毒症或毒性滑孕或因毒閉經或梅毒化胎或子毒作潰或毒串終身不育赤白帶下信水差前差後或終淋漓不止以及脫落手髮頑毒痔瘡喉痛音啞毒染耳聾目潰或梅毒入骨一經服用百毒俱消血液立清元氣恢復其身體繼之而壯設無病之預防或疑似毒症及直接傳染間接傳染均可服用故西人每以凱輯氏兄弟大醫生喜肥力均贊爲血清誠哉斯言也

代理店

大連華泰藥房 大連華西藥房 大連天和堂 大連廣生堂 旅順大德堂 旅順仙芝堂 奉天萬生堂 安東縣大生東 烏河盛發祥 營口中西大葯房

●吉林省城義順堂 ●吉林省城天益堂 ●吉林省城育生堂 ●雙城德興厚 ●阿城縣世一堂 ●阿城縣世昌永 ●安達站萬春堂 ●通河縣和發通 ●海倫縣天豐恒 ●長春商埠世一堂

奉天中西大藥房 奉天五洲大藥房 奉天恒濟堂 奉天大吉祥 奉天同利堂 奉天裕慶德洋行 本溪湖春和堂 橫道河子天合堂 海林站會榮福 巴彥縣長發葯房

●公主嶺德泰祥 ●甜草崗新來春 ●呼蘭河永德堂 ●鐵嶺福合盛 ●甜草崗天德祥 ●富錦縣和發廣 ●綏化縣和發福 ●蘭西縣中西藥房 ●綏芬河中西藥房 ●開原德祥厚

遼陽義和堂 普蘭店志義成 四平街天德堂 公主嶺三合公 同賓縣吉盛宏 撫順德泰興 呼蘭河錦和彩 煙台福興堂 綏化縣興和支店 范家屯天德慶

●昂昂溪天盛鴻 ●張家濟德泰增 ●吉林省城寶生堂 ●吉林省城瑞發祥 ●呼蘭河復台堂 ●雙城縣世昌增 ●樺甸縣天益堂 ●一面坡德和玉 ●寧安振興堂 ●八面城德慶同

鳳凰城大德生 海城德增福 大石橋聚和祥 蓋平盛春堂 瓦房店天和盛 煙台生生堂 木蘭縣和發全 安東縣福興堂 遼源縣德慶會 安東縣大生東

●雞冠山德厚興 ●黑龍江泰華西藥商行 ●金州志義葯局 ●長春三馬路義合議 ●長春頭道溝天育堂 ●長春三馬路中西藥房 ●昌圖德泰玉 ●拜泉縣英美煙公司 ●吉林省城世德堂

如無處購買請將欵寄至駐華總發行哈爾濱道外泰華西藥商行立即奉上不致有悞價目每瓶大洋一元五角每打十五元

先施公司 時令佳品

「爽身粉」用於蘭湯浴罷能使肌膚嫩滑汗漬消除

「花露水」既能治蚊虫咬傷及一切皮膚濕毒之功復有提神醒腦之効致芬芳馥郁則其餘事耳

營口東大街 先施公司分行啓 （電話一一五六號）

三根眼科醫院

大連信濃町 岩代町電車停留所前

電話六四一〇番

辯護士 立川雲平

法學士辯護士 相川米太郎

事務員 劉鳳翔　通譯 劉

專辦民事刑事之訴訟關於法律一切事務繁法精嚴明晰辯敏捷活紛練葛藤立分論爭即收持解致老和之利劍者正在我們求代辯護之士請速駕臨大連播磨町〇區四二號地

立川 相川 法律事務局 電話三七五〇番

精米用石粉、白粉、青粉等在庫豐富

杉松杆子 價格低廉

大連市加賀町五五 大正洋行 電話六五六七番

資本金八千萬圓

收訖資本金五千萬圓

贏餘滾存金一千百零四萬圓

辦理存款、放貸、貼現、海外匯兌、買賣生金銀、其他一切銀行業務於並朝鮮滿洲及亞港辦日本銀行代理店事務

朝鮮銀行 總裁野中清

西崗 俳優宿舍廣告

梆子西皮二黃時調大鼓改良戲詞遂意點唱

黃福仙 盧小翠 王金寶 盧翠鳳 李小春 李小順

劉銀鳳 劉鳳寶 劉蓮舫 劉巧菱 黃小喜 劉小蓮 薛小鳳

本宿舍自創辦以來業經臨載蒙市面往來紳商惠無任感激現本所不惜重資將樓房接連寬闊修飾潔麗特由京津之眾上海等處邀到以上所列頭等歌妓十餘名均色藝雙佳待客周洽每日絲竹管絃樓臺歌舞祈走馬章台諸君大駕光臨即知別有一番繁盛也 小崗子福德街十二電話五二七三

第一補血妙品

美女牌葡萄乾全用美國選種葡萄晒乾味香甜略帶酸助消化開胃口用以做各種糕餅點心湯羹均佳印有精美食譜函索附郵票三分即寄

東三省全總經理 大豐洋行 大連市監部通二三 電話四二五三二番

從未見有如韋廉士大醫生紅色補丸功效之迅速者

廣東醫士聲明天下馳名補血健腦聖藥之親自經驗

近世醫士每勤於試驗因彼等必須時々研究醫藥科學之進步不能固陳見徒尚古式之醫學廣東石龍廣三鐵路醫生湛子球君係潛心醫學者其來函云鄙人業醫有年向喜試用新發明之葯品從未見如韋廉士大醫生紅色補丸功效之迅速者當鄙人任廣三鐵路醫院醫席時用紅色補丸治愈員司工役各症指不勝計茲畧舉一二以爲患病者介紹有員司徐某患熱病後精神困頓胃口不舒稍用腦筋即覺眼花頭暈昏昏欲睡施以各種提神強壯之劑均未獲效後用韋廉士之紅色補丸與服旬日間即恢復其精神體力食慾增進雖終日辦公亦不覺困疲足証該丸確有提神開胃補血之功也謹爲介紹俾患斯病者知所採擇焉韋廉士大醫生紅色補丸治疾之功效所以如此神速者因是丸一經入血即能生長薪血以健腦筋滋補調身故也是以曾經治愈無數之患血薄氣衰腦筋疲之少年斲傷胃不消化瘋濕骨痛皮膚諸症對于婦女月信不調等症尤爲神效無匹韋廉士大醫生紅色補丸凡經售西藥者均有出售或直向上海江西路六十號韋廉士醫生藥局函購每一瓶大洋一元五角每六瓶大洋八元郵費在內奉送各種衛生小書一體壯力強如何可得二忠告婦女三嬰兒康強指南如欲索取者即寄一明信片至上海敝藥局原班郵奉各一可也

此乃兄弟二人

均係由嬰孩自已藥片之功力得能如此康樂也

江西南昌府城內石頭街方俊祥先生來信云鄙人供職審判廳辦理書記職務惟二三兩子名克儉身瘦面枯不欲飲食肚膨如鼓週日坐之不動日夜啼哭服藥不效後經友人名予渠子前患此患是服韋廉士自已藥片而愈聞言之下當即購買一瓶分兩子服之未及兩日即覺稍愈再購服一瓶飲食大加肚膨亦消思頃不哭夜亦安眠行動不倦雖友人告我亦貴藥局自已片治嬰兒之聖藥也

嬰孩自已藥片係韋廉士大醫生爲小兒及嬰孩特製之靈藥凡經售西藥者均有出售或直寄郵票大洋六角至上海江西路六十號韋廉士醫生藥局原班郵奉一瓶每六瓶大洋三元郵費在內

…在奉天皇姑屯車站煤炭部又在新民同盛源院內設立分銷處現已開幕所販運之煤炭物質精良絕無參雜而意在招徠不惟價格從廉即輸送亦必迅速務乞有煤炭之需者一試用之倘邀 惠顧則本部與分銷處皆可接洽歸貨以特盍興乎來
電話一七一五番
奉天 泰來公司煤炭部

三十一番地新築西式三層大樓
坐南向北門面上下樓房共計一百餘間分特別官廳客室頭二三等房間寬闊異常修理淸潔陳設華美極爲雅觀男女各分房間並備有火炕鐵床被衾枕褥隨便任用侍役殷勤伺候周到代理火車輪船客票報關完稅轉運貨物尤爲迅速恐紳商未及週知登報聲明以廣招來如蒙光顧請移玉趾焉
寺內通三十一番地 電話六三五二番
本棧主人啓

啓者本報爲鑒通消息開通民智以期無遠弗屆計凡屬
東三省及京奉路沿線魯省膠東沿海一帶凡從前未安設分局之地如有願經理本報者或親到本社面議或用函相商均無不可恐未週知特此謹佈

張作霖業已啓行入關矣

大將軍不啻從天而下
各要人紛紛到關迎接

斯人不入關其如國事處理何

京訊、奉張入京、奉軍移京之說、旬日來各方喧傳甚熾、此事究於何日實現、中外人士、莫不引頸以待、蓋皆認此事對於時局有多少之發展也、張所致段密電首段、大致謂離京已久、亟思入京展覲等語、次則告以駐防京奉路沿線奉軍、概係佔用民房、長此以往、不惟心殊未安、而亦訓練不便、聞近畿各地、尙有營房可駐、擬將該軍一部分移來云云、段接該電後、當即擬一電答覆、其文亦分兩層、首段大意略謂吾弟(指張)顧念民間疾苦、不欲貴軍久駐民房、盛德可風、誠所欽幸、二段謂闊別已久、系念良殷、藉得一晤、無任歡迎云云、並聞張之來京確期、俟接到段電後、即能決定前者張已有電覆段、報告二十九日由奉起程、如灤州等處不有耽擱、計期三十日當抵天津、陸長吳光新因是特於前兩日先行赴津迎候、業與張學良聚談一宿、又聞奉軍第六師長郭松齡、已電天津之奉軍津榆駐軍司令部某參謀長、趨赴盧台檢軍、籌備歡迎張氏入關云、據上項消息、張氏二十九日似已由奉起程、又據交通界消息事前京奉路局、自接到東北邊防督辦公署索車通告後、已將西行客車徵集二十四輛、分爲兩列、停放皇姑屯車站、一切管理車機人員、亦經陸續調齊、專候命令、即行開車、東北邊防督辦公署、爲布置車隊之秩序、曾於漾(二十三)日正午、派旅長齊占九、到站支配一切、其程次計分車四列、第一列爲探道車、第二四列爲警衛軍、張及隨員官弁等、則將居第三待列車中、其來京之任務、據某要推測、仍不出軍事財政外交三大端、玆就其所述者、畧舉於下、以將來印證可也、

軍事問題之接洽

張氏最初計畫、以李鳴鐘張之江兩人、前次對於政變、異常出力、目下洊升都統、尙不足以盡其材、故擬西北範圍內之甘肅、一併盡入馮軍範圍、俾張李盡力經營、將來爲國家造福、另由馮派相當人物、繼張李之任、以翼贊助馮玉祥發展西北之成功、此事亟待馮方及中央商議、張氏又以直豫土匪出沒、彼劉此竄、肅淸無日、主張直豫兩方會剿、俟與岳維峻協商同意後、東北軍或開一部分往順德亦未可知、至山西之閻錫山、向持門羅主義、見風使舵、現東北軍已在石家莊駐有一部、雙方默契、自與奉方有相當之諒解、馮玉祥於岳維峻與蕭耀南之新結合、故完全放心、願將京畿拱衛責任、讓之東北、決無意見可言、此外則力謀津浦路之統一、將來能奏成效、則滙陽勢力、直貫長江、不容有第二種軍隊橫梗其間、鄭士琦部由之被張宗昌遣散、亦其一因也、中央雖電張詢問眞相、張至今並未覆電、然木已成舟、至多做到保護胡嘲儒之安全而已、鄭士琦既不能赴皖、昨日王揖唐有電來京、其大意畧謂本人祗能暫行維持現狀、務請催促鄭督辦從速赴任視事云云、可見王竭力欲圖卸責、但鄭在事實上、不能南下、此事正待張氏入關討論也、

又消息、奉軍與國民軍開駐防地問題、就目下已定狀況、爲奉方取得通州西苑、馮方保留南苑北苑、據一部消息家所談、此問題似已略得兩方面之諒解成立、又聞此項駐在京畿奉軍、雖悉歸在津之李景林遙爲節制、但仍須另派師長級將官一員、駐在京內、爲直接之統率、此亦待張氏入關決定也、

財政外交兩方面

財政爲政治命脈、故奉張對於中央之收入支出、調査極爲嚴密、上次至有向財部査帳之表示、近者復因金融關係、與新舊交通系結合正深、其對於財部、監督其收支固嚴、但能負責籌欵、並無去之決心、財李已與鍾世銘商妥、在鹽餘可挪用之欵、如數撥歸奉方、鍾已簽字、定今日放欵、但政費依然無着轉瞬端節將屆、一文不名、殊爲難幹、其他與財政有關之煙酒署、與軍需有關係之陸軍部、皆與張氏此行、胥有關係、亦爲張段討論問題之一也、

又訊、中俄會議開幕在即、舉凡關於中東鐵路問題、盧布賠償問題、以及中俄劃界問題、均與奉天方面至有密切關係、張氏來京、擬與駐京俄使加拉罕預爲接洽、交換意見、俾我國外交當局、將來實行開議時、有所依據云、

入關時刻之參差

貴人行動不肯示人眞相

各方注目之張作霖入關、日期現雖已確知爲係昨日、但何時何刻動身則尙未能探悉、此蓋張向來行動如此、而于此次似尤爲秘密者也、玆將各方面所得消息分述如下、

(一)某通信社昨上午十一時接奉天東三省陸軍訓練處軍用電話報告、張已決定昨日(即二十九日)入關、惟此時(即午前十一時)則尙在署、

(二)執政府接張本人勘(二十八日)電、文曰執政鈞鑒、作霖因檢閱現駐京畿軍隊、定于艷(二十九日)上午十時啓行赴津、公署例行公事委王省長永江代拆代行、謹聞

(三)據交通部消息、交長昨日上午十時接京奉路局報告張入關專車已于二十九日上午六時十分由皇姑屯車站(爲介于新西站間之總站)出發

(四)東方社二十九日奉天電云、張作霖今晨(即二十九)五時半啓程赴津、

(五)交通部昨接山海關車站來電文曰總次長鈞鑒自勘(二十八)日酉刻起奉專車入關共三次、艷(二十九日)已刻雨帥專車抵站、稍停即西下、知注特聞、

就以上各消息觀之、張雖已離奉入關、然其開車之準時刻、則極不一致、據聞張之車除預定在山海關稍停數小時外、他站則均不延閣、大約今日(三十日)準可到津、佳津勾留日期、雖難預測但至少總在一兩星期以上、蓋張於未動身前、除于號(二十日)致電政府報告本人準備入關外、同時並曾分電盧永祥張宗昌姜登選李景林囑于本人抵津後、同蒞津門、協商一切防務計劃逆料張到後、天津一隅、必有一番熱鬧也、至與張同來者、除衛隊外尙有楊宇霆總參議衛隊旅長高維嶽副同官李定國等多人、曹汝霖亦車入關、直督李景林于得張啓行確報後、當即偕同姜登選張學良郭松林于今晨七時携帶護兵約一百名、由新站赴榆關迎迓矣、

盧鄭電告澈查煙案

已令張壽鏞淸查 預計恐難有結果

京訊、上海鴉片風潮、發生以來、國內外人士、均極注目、政府方面、對於此案、自主張嚴格取締、故曾令盧永祥鄭謙澈査、玆聞盧鄭奉到此項明令後、昨日已有勘(二十八)電復政府、大意略謂頃讀明令、飭澈查上海鴉片設行公賣一案、當派滬海道尹張壽鏞澈底淸査、一俟查復再行詳報云云、惟據熟悉滬上情形者談稱、上海鴉片公賣之釀成、背景有陸軍有海軍、販運包庇、悉此是賴、因有此惡勢力爲護符、社會乃至莫可如何、政府下令嚴查之初、一部分人多私忖未必能收大效尤其量能辦至不彰明較著、然吾公賣已可算收最大之效果、若望其澈底澄淸、則恐難有此事實、張壽鏞澈査之結果、預料亦不過多作一層書面上工夫、於實際未必能有裨益云

奉系縮轂長江下游勢力

鄭士琦已無入皖之可能

皖訊、自張宗昌離徐入魯、就魯督辦理、姜登選來徐、就三省剿匪總司令職、即日有鄭士琦率魯軍入皖之消息、乃遲至今日、迄未南下、而魯軍之七旅、近又在魯邊解散、加以津浦南北軍、連日時或停駛、因之徐埠頗有種種謡傳、玆據軍界某要人言、鄭士琦現已絕無入皖之可能、緣奉張之意旨、對於津浦沿線、造成淸一色之奉系勢力、故魯鄭雖當馮氏反戈之際、在魯宣布中立、斷洛吳之後援、而擁段氏登台、既實力上不能護鄭、又念鄭之對已有功、故寧犧牲王揖唐之皖督、而命鄭入皖、酬以地盤、惟皖省對於津浦沿線、實居重要之地位、且又可伸其勢力於長江、故皖督一職、奉張亦必收入已系、以收呼應之效也、刻下皖軍官如倪朝榮等、已輸誠奉系、而有相當之結合、月前皖軍官通電廢督、拒王(揖唐)回皖即係此暗幕中之勢力、現在皖軍官之請鄭減從入皖、亦是此意、蓋鄭氏斷不能以一光桿督辦、而制皖軍官也、至於近日北方頗有吳、(光新)鄭(士琦)對調之說、亦非眞確之論、將來奉系之措置、或將以姜登選督皖、若然則魯張皖姜蘇鄭四省一致、而奉系在關內之根基已固、且可縮轂長江下游、聯絡京奉津浦滬寧三路、更圖發展、是故鄭氏入皖、迨已不成問題、與鄭對調、亦必不能實現、可無疑也、惟將來之措置、須經過時間上之醞釀、始克實現耳、按某要人之言如此、帷時局變化、瞬息萬端、記者姑以此說質諸閱者可也、

文羣地盤不保

京訊、江西財政廳長文群、自客歲到任後、極力迎合方本仁意旨、尤月給軍餉九十八萬、以致該省人士、激昂反對、迭向政府請願撤換、頃據政府某要人傳出消息、謂當局亦甚不以文爲然、確有撤換之擬議、故日前江西旅京同鄉代表謁見李思浩時、李告以旬日內即可下令、蓋政府意見、如胡思義不能回任、則文亦必免職、乃得情理之平、况贛人又一致反對、尤不能不略順民意云云、不料此訊爲方之代表何葆華所悉、急向政府阻止、稱奉方本仁電、謂文現正發行公債一千四百萬、攤派極形順利、若一但遽易生手、恐將横生窒碍、勢必影響軍費、前途歸爲危險等語、當局聆悉、尤爲不悅、且答以文所發公債、業經財部駁示不准、何以仍然擅發、故對何之請、未予應允、帷又據贛要人所談、則謂政府對方、尙欲利用謀粵、此項表示、是否藉以和緩贛人、猶不可得知、姑誌之以觀其後、

國民黨員反對共產派

京訊、國民黨員反對共産派之大團結運動、京津滬漢等處、已相繼成立機關、馮自由此次代表南下接洽之結果、各方意見大旨相同、玆馮已返京、現此間國民黨同志俱樂部又接上海民黨辛亥同志俱樂部來書、亦可見滬方意見之眞像、聞此書係章太炎手筆、特行披露於左、

國民黨俱樂部諸君鑒、接誦手書、後滬君自由即來、同人商議數次、以爲民黨聚合、義宜普遍、不可專執一黨、以爲全國民黨之典型、蓋最初革命同志莫如同盟會、其時已有光復共進二會與之並行、團體或有大小、功業非有殊異、自此以後、變爲國民黨共和黨、五年以後、國民黨又分爲中華革命黨政學會益友社、其人仍多辛亥以前之同志、其事則討袁護法、亦多見功、凡此皆應棄合與商、不得抹殺、若去罪狀顯著者、一贊成帝制、二加入某派者、三賄選曹錕、有一於此、即當屏斥、而賣國(非法借欵以外如崇拜俄人爲其奔走亦是)賣省(賣省求榮之徒今亦不少)亦當在除名之列、其餘小小過失、不妨容貸、至於性情不同、才質各異、彼謂此爲暴徒、此謂彼爲陰謀、此皆無據之談、不能以爲標準、此間同人見解、大率類此、竊謂共產黨假借外勢、陵侮國民、誠當公同排斥、然其名在此而實在彼者、已據要津、必與爭國民黨正統之名、何如聚集舊時黨員、同稱民黨、在此則爲無私、在彼則爲無可爭競、不猶愈於爭持名號耶!諸君果有此志、以彼輩之猖獗、無奈此何、即擅議除名、亦所不畏、尤望告戒同志不爲利用、不爲威屈區區屈鄭媚外之徒、斷不能干犯正義、而向時民黨慷慨渭達之概亦可復見於今矣、至夫紐黨建綱、則猶待之後日、蓋除去共產黨、此見地猶未盡同、則當婉以商之、而不容鹵莽從事也、區區愚慧、未識諸君於意云何、辛亥同志俱樂部同人敬啓五月二十二日

寄居岳州之吳佩孚仍未忘護憲政府

蜀道艱難入川無望
漢水無情鄂蕭反覆

(漢口通訊)蟄居岳州的吳佩孚、雖然陶情詩酒、而其政治活動、則未嘗或已、據記者所聞、吳於護憲政府、刻刻未能忘情、在最近一月以前、其暗中圖謀、欲促其夢想中的目的物—護憲政府於實現、已改變了兩次計畫、在組護憲政府於宜昌、而納川湘黔鄂四省於護憲政府的旗幟之下、故先特發起川湘黔鄂四省聯盟、關於此種進行、傳聞湘趙川楊、極表同意、黔袁亦未拒絕帷鄂蕭尙多懷疑、故此項密約、

▲在岳簽字時、鄂蕭獨無代表、吳以蕭不附己、轉用威逼手段、揚言不須蕭同意、另找鄂中某某等三師長代表簽字亦可、蕭聞而大怒、遂派某中將赴岳、與吳面商求吳諒解、密約既成、適川戰起、吳乃派某代表赴川、名爲調停川戰、實則力促黔袁、顧全盟約、協助楊軍攻佔重慶、統一川局、然後吳即乘艦至宜、爲護憲政府組織的預備、月前吳有赴宜的傳說、蓋非無因、不料楊軍失利、密約事又爲倒楊派所聞、

▲密陳政府將楊免職、黔袁見風轉舵、反加入聯軍、轉而攻楊、於是吳組護憲政府於宜昌的計畫、乃大歸失敗、但吳雄心仍不因是稍戢、以第一次計畫失敗、遂又進行其第二次計畫、據聞吳以湘軍太多、湘省幾難供給、而趙恒惕以鄂爲壑的心理、又早爲吳所窺破、特商諸趙、以唐生智賀耀祖兩師、馬濟一旅、及本部衛隊、約共兩萬餘人、歸吳指揮、俟有機會、即率以窺鄂、而令駐鄂某師爲先鋒、

▲攻下武漢逐走鄂蕭、乃組護憲政府於岳州、徐圖規取長江聯合西南、以與北方相對峙、鄂蕭對吳此舉、當然不予贊成、月前吳在岳組織軍官團、向蕭索槍、蕭婉詞拒絕、最近胡念先旅長撤差、聞亦因胡乃湘籍、爲蕭所不放心、其與吳事有無關係、外間雖不得知、然蛛絲馬跡、則多有可疑的地方、奉方對閩鄂蕭態度極爲重視、李景林日前特派代表、

▲韓玉宸來鄂調蕭、藉便探取蕭的眞意、韓爲鄂人、曾任國議會員、謁蕭時、遽以四省聯盟密謀擁吳的事相問、蕭力闢其非、韓謂奉方對此事、極不願、如公確未與聞、丞宜有以自白、次日、蕭聲明川湘黔鄂並無聯盟乘機擁吳之通電、遂紛載於各報、可想見吳力謀活動之說、并非絕無影響、韓近尙在鄂、即將由鄂赴湘、由湘赴贛、再由贛轉赴長江下游各省、其於吳夢想中之進行、必予以多少的打擊哩

接收外蒙之準備

奉軍任東路 馮軍任南路

京訊接收外蒙問題、聞奉張方面、已決定由奉軍馮軍會同擔任、馮軍擔任烏得滂江叨林南路之一線、奉軍擔任滿洲里庫倫東路之一線、並聞日昨政府將現在蒙兵數目調查清楚、駐庫倫者計一萬五千人、有機關槍九架、山砲野炮各一中隊、自動車一架、騎兵一大隊、駐庫倫以南者、計步兵一千名、砲兵二百五六十名、駐滿洲阿庫西段邊境者、計步兵一千八百名、機關槍四架、駐庫倫至張家口大路各地者、騎兵約一百餘人、駐烏里雅蘇台者、計步兵一百五十名、騎兵一百餘名、聞此項蒙兵、將來一律改編爲國軍、比外又聞馮軍在張家口者、已有一團直過滂江、行抵烏得、不日北開此項軍隊、表面上爲勦匪、實即預備接收庫恰云、近因外蒙軍隊有圖侵新疆之謀并有俄籍軍官、布里雅特人、尤當指揮之消息、我國朝野、對於俄國均抱懷疑態度、日前政府方面、曾與駐京俄使加拉罕談及此事、以爲蒙軍圖新、據報蒙軍中又有俄籍軍官任蒙軍中指揮、此事如確、則大傷中俄間之感情、俄使加拉罕以此項布里雅特人、非蘇俄政府所能直接管轄、前已由聯邦政府、設法調回四十九名、現在尙存留外蒙之布里雅特軍官欲令全數調回應由直轄該軍官之政府下令、始有效力、故於昨日曾拍致木國一電、請即行設法將該項軍官調回、并設法阻止蒙軍侵新、由新蒙雙方、劃定防線防守、此電大約今日可到莫思科、大約二三日中可得到復電、蒙軍圖新一事之結果如何、屆時當可明瞭云、

瀛海稗乘

▲初學游泳利器 在澳大利亞群島中之居民、對於游泳一項、甚爲注意、無論男女老幼、皆能游泳、被初學時、係用一以橡皮製成之氣袋、中貯空氣、形如板、與人身之長短相等、在游泳時、以胸部伏于此氣袋上、以手足作槳、前後轉動、則身體即可漸漸向前、無傾覆之虞、據云此氣袋能浮三四百斤之重量、

▲雨水保險公司 雨水保險公司、在美國成立已有五年、此種保險公司、最初不過藉機會、担保在某時間有一種交易、須保雨險、而公司對于承受之保險、亦不過一種冒險性質、並非確知其不至落雨也、但現在各公司極力研究各地之雨量壓溫度、作精密之統計、且用科學方法、項算未來之雨水在五日前、已可以預知、商家因有利其商品、均往保險、而旅行者、演影戲者、運動會等、均有此種雨水保險故現在美國已有此種保險公司三十家之多云、

▲美人初食羊肉 美國昔時土人、均不知羊類可供食品、故羊類遍地皆有、迨一千四百九十二年、哥倫布尋得美國後、西班牙人至美國者、年年增多、對於土人亦漸漸熟悉、從此土人方知羊類可供入之美饌、

廣告

婦女衛生

青年婦女乏嗣者注意
多年不育者注意
婦女胎前產後注意

國婦女、因嫁後不獲生育、往往求神拜禱、而對於不育根本原因、屢不稍加研究、須知婦女生育、全爲腎所部管理、夫腎部健强、易使女子受胎、如腎部衰弱、腰酸骨痛等症繫之即生殖器亦因之衰弱、致不能受孕、此種病症、皆因腎內含有尿强酸毒質所致、欲剷除之舍、服第威德補腎丸莫屬、因第威德補腎丸爲治腎病之唯一妙、葯含有會別葯料、服後可直達腎部、最易溶化、能使尿强酸毒質由溲便濾去、有滋養培補腎之內功、

●腎病之惡結果

中國婦女患腎病者十居其九、往往疏忽不治、是故內部失司、體氣不能發旺、生殖器亦變軟弱、受胎自難、其理易明、警告欲得子嗣者、速服第威德補腎丸胎前產後、婦女體氣較尋常虛弱、腎病易於侵入、服此丸旣可預防、又能培養內腎、並能强健身體各部、

主治各症列後▼

背痛 骨痛 腎痛 骨節疼痛 手足腫痛 風濕 腰酸
小便刺熱 小便頻數 小便作痛 眼部腫脹 舌苔厚膩
早起時口味惡劣 腦力失常 胃口失常失眠症

▲此能使君康健之神奇藥丸各大藥房均有出售

東三省獨家經理營口 英商 源來盛洋行

大連星個浦跑馬場

臨時賽馬大會

陽歷 五月三十日(禮拜六) 三十一日(禮拜日)
六月六日(禮拜六) 七日(禮拜日)
每天上午十點鐘開始(雨天順延)
跑馬彩票(金五圓)(金二十圓)兩類
社團法人 大連競馬倶樂部 電話三二五三番

辯護士 法學士 木原鐵之助
辯護士 法學士 小田加澄
事務員 閻家麟
華人專門部事務顧問 東海林光治
代辦民刑事訴訟事宜并關於法律一切事務法律精嚴辦事敏捷願相求者可駕臨一談
大連市近江町三十番地 木原鐵之助
法律事務所
電話六七六二番

營業事項 關於銀行一切事務
營業時間 上午九時辦公至下午三時止辦
大連中國銀行支行
電話四三八九番

資本金三千萬圓
株式會社 滿洲銀行
辦理一般銀行業務及大連市金庫事務
大連市伊勢町六十九番地
振替貯金大連三三〇番
支店 大連市山縣通 同小崗子 沙河口 金州、普蘭店、貔子窩、瓦房店、鞍山、奉天小西關、撫順、本溪湖、安東縣、安東縣興隆街、新民府、鐵嶺、(公主嶺)、長春、吉林、
列日要外本朝鮮滿洲各樞要地均有匯兌處

大力自來精

生精壯腎力勝九牛二虎雖精枯陽亦壽
轉弱爲强一索得男遺精久濁夜尿神痿
腰足痛男女先後天虧均奇效兼桑梅短
試服大洋一元〇加製二元四元尤力大
效速〇廣州榮欄黃灼生藥房秘製
大連 代理 華西藥房 千芝洋 久壽藥堂

遼陽天鈺成 營口永發東 克山育生堂 開原裕發長 山城茂盛興 錦縣育發祥 范屯德慶和 昌圖永增盛 綏化天合泰 蓋平恒裕堂 克山育生堂 白旗元茂魁 天奉齊魯房

洮南正心合 遼源德慶會 四平富盛通 東豐三文達 興京仁厚堂 綏中華勝福 三姓永春泰 雙山福盛德 安達萬春堂 懷德泰和隆 湖咀仁術春 普蘭三益興

西安福合慶 通化興盛東 金州洪興德 瓦房天昌德 海倫天豐恒 旅順福利和 法庫永盛德 拜泉義和福 蘭西德順長 呼蘭義聚和 牛莊華國興 熊岳福盛春

海城同義 阿城世昌 訥河蘊生 復州慶生 富錦協和醫院 樺甸和發 鐵嶺平記 岫巖永慶 安東永興 長春中西 新台德增永 德惠天德成

海拉爾洪順房 滿洲里東義興 富拉爾基廣記 大黑河雙盛東 大孤山豐泰利 八面城德慶同 一面坡裕豐恒 濱江寰球藥房 安東大同葯房 公主嶺協盛合 黑省慶泰興 吉林濟生葯

臨時休業廣告

啓者玆因整理帳簿尙未完善自六月二號至十五號爲臨時休業特此佈聞
大正十四年六月二日
株式會社 龍口銀行

五泉大律師事務所開幕

本事務所承辯一切民刑訴訟及商業帳目金錢借貸土地不明以及各種糾葛事件如承委辦決定迅速恐未週知特此廣告
大連市山城町二號地 本律師法律事務所
前都督府事務官
前土地調査部長 正五位 五泉賢三謹啓
電話五三七九番

啓者[illegible]書寫多糜時光即電費亦感昂貴今本社爲便利商家使用起見特用日本字母一字及數目一字以兩字爲漢文一字之符編成一冊於檢索及電費上均極便捷儉省并且裝訂小本異常美麗每本定價金票八角第一次印造者所餘無多有願用者可從速購買

滿洲鐵道

赤玉牌葡萄酒

朝夕一杯優於百葯
香味營養
兼具之藥酒

調味精粉 味の素（味之素）

凡是各樣的菜湯要總調味的配合這是對那材料的原味添用罐頭做成完全的滋味了罐頭是甚麼就是可謂諸味元素的味之素咯若用少點這味之素調和就成了多好味請試一試這個吧

特有效力 味之素不論葷菜兩樣菜蔬都可以應用而且減省得手工和費錢利便的實很在廚房裡不可一日不備的要品

豬肉菜目 炒肉片、燴腸干、紅水全蹄、金銀腿、炸肉丸、三仙肉、燴扒塊、炒肚尖、東坡肉、

鳥肉菜目 軟炸雞、油投雞、燉小雞、燴雞糸、鴨糊塗、鴨掌鴨舌、清蒸鴨、炒野雞、紅燒鴿子

魚肉菜目 燴魚肚、鍋燒蟹、桂花魚骨、燴扳蝦、鱔魚羹、溜魚片、炒鯿片、全鯉魚、紅燒鯉魚

牛肉菜目 牛肉鬆、蒸牛肉、燉牛白腩、蒸牛乳、燉牛肉、燒雞蛋、

湯汁菜目 川干貝、川海參、清湯燕菜、燉魚湯、肉糸湯、清湯撗肚、紫菜湯、燕窩羹、清湯魚翅

其外一切菜湯都可以應用

▲各處雜貨舖海味行醬園等均有發賣

C—53

奉天市政公所化驗有效特准銷售

人人樂仙膏

李氏眞正

請看來函保證

敬啓者讀報知哈爾濱福壽堂各種藥料俱有奇效尤以人人樂仙膏及大力强腎丸兩種大著奇效故敝函達該藥房寄來仙膏兩貼付仙丹兩丸敝內人郭氏服帖立將十數年肚內瘀血積塊以及白紅帶全已落下以改久病見效實爲中外他種婦科藥所不及感謝之餘特介紹於世之有斯症者速赴該堂購之及早登岸實爲至便特出保証此啓四月十九日奉天盤山縣公署承審員郝賓吾上

仙膏貼各症

●婦女經病 ●乾血癆症 ●赤白帶下 ●行經腹痛 ●行經錯後 ●瘀血瘀寒 ●肚內病塊 ●久患小產 ●因毒小產 ●肚腹疼痛 ●腰腿疼痛 ●半身不遂 ●五淋白濁 ●胃氣疼痛 ●各種毒瘡 ●魚口便毒 ●日久貼破 ●病輕一貼 ●保管全愈

●經血不調 ●閉經不見 ●子宮寒冷 ●行經提前 ●久不受孕 ●癥瘕積聚 ●崩漏帶下 ●久不生產 ●氣虛血弱 ●肚內積聚 ●手足麻木 ●膨悶脹飽 ●小腸疝氣 ●鼠瘡瘰癧 ●無名腫毒 ●初起貼化 ●小兒痞疾 ●病重二貼 ●注意注意

仙膏價目

一號十八元 二號十二元 三號八元 四號六元 五號四元 六號二元 七號一元

減價一半 一月爲限

已請農商部註册

買藥細看童子牌

童子牌爲記

不致受假藥欺蒙

●大力強腎丸

服此丸一月身體較前加重六磅特有奇效益壽延年以老還童此丸大補元氣立足精神無論老年少年所患陰虛陽萎之症多年不愈速服此丸俟其葯性達到奮發陽道蘊蓄丹田陰陽鼓盪琴瑟調和復能壯筋骨補氣血添精髓返老還童常服此丸精神不倦不愧扶陽之秘寶補身之良藥也主治破身太早房事早洩先天不足腎經虧損房事過度四肢無力色慾過度腰膝酸痛下元虛弱夢遺滑精年老氣弱陽萎不擧情竇早開陽莖短小交媾不歡臨房畏縮情慾不固交不耐久見色滑精氣血兩虧精神恍惚腰腿痛疼定價大洋一瓶一元五角打十五圓按瓶減價一半謹防假冒函購回件不誤

●熊虎鹿三腎丸

此丸補腎益氣和血壯陽腎水水藏水含陽化則生內主呼吸外爲衛氣生腎爲先天之根故男子十六陽精至二十三歲精成因舊成習慣幼年結婚破身早致成氣血兩虧身體虛弱等症故醫製成之葯多用補腎大益臨塡精補氣血補腎之聖品也此丸四季可服不熱不燥和人之體男女可服有詳細方單函索即寄服此丸一月身體較前加重六磅男子虛弱夢遺滑精見色滑精陽萎不擧擧而不堅交媾早洩精清精冷不能種子身體瘦弱頭暈目眩精神不振五淋白濁五勞七傷咳嗽吐痰痰喘吐血腰腿疼痛胃病肚痛膨悶脹飽價目大洋一瓶一元二角打十二元按瓶減價一半函購郵局匯下原班回件匯兌不通郵票代價

各省各城經售列下

●安東 德順成 ●開原 廣和益
●昌圖 實棻源 ●海城 永茂興
●鐵嶺 永慶生 ●法庫 永盛德
●寧安 松江報 ●豐樂 鎮成記
●江省 育生堂 ●松樹 福和成
●營口 義興號 ●西豐 東興順
●莊河縣 成記 ●新民 利順東
●[illegible]口 益發祥 ●熊岳 洪興號
●呼蘭 志仁堂 ●莊河 德興東
●廣縣 興茂福 ●大沽 義和堂
●本溪 張碗舖 ●千金寨 德泰興
●郭家店 福盛厚 ●八面城 彩裕隆
●長春 中西藥房 ●寬甸縣 復裕盛
●雙廟子 中興永 ●公主嶺 三合公
●伊通縣 天慶堂 ●四平街 天德增
●義州 西福順德 ●普蘭店 三益興
●長春 興隆成記 ●綏化縣 興盛東
●榆樹縣 永聚福 ●溝幫子 廣生永
●鳳凰城 洪章號 ●新立屯 德裕慶
●天津南市第一台對過環球藥房
●吉林二道街濟生藥房
●奉天通遼縣聚興當
●通河縣中西大藥房
●綏縣南門裏勝新福
●蘭西縣中西藥房
●長春四馬路泰和藥房
●奉天大南門裡歐美大藥房
●營口西大街元勝川
●奉天鼓樓南歐美藥房
●奉天鼓樓南和勝泉
●天津估衣街中英大藥坊
●北林子錦合藥局
●錦縣福陞永義縣東大街福聚祥
●大連西崗廣生堂獨家經售
●北京青雲閣華歐葯房
●天津鍋店街中西大藥坊
●江省育生堂獨家經售
●關裏藥縣福興永
●安達站鐵路東五洲藥坊
●奉天軍署街

●震泰報館總經理處 哈爾濱道外正陽五道街口四層大白樓便是

眞正 福壽堂總發行 電話一百六十號

黑色補丸

瑞有氏黑色補丸

黑色補丸聖藥係瑞有氏大醫生研究有年經驗宏富對於腎病可稱全球無二之補劑也 發行以來經官廳化驗有效立案特許專賣 又經各大醫學士醫官醫院均有贊許 認爲補腎之聖藥壯陽之良方也

瑞有氏黑色補丸 主治

先天不足 後天虧損 房勞過度 少年破身太早手淫過度 見色滑精 思慮過度 夜夢遺精 腎囊潮濕 常出涼汗 精冷精清 子嗣艱難 自汗盜汗 陰莖短小 陽痿不擧 擧而不堅 堅而不久 房事早洩 腰腿酸疼 形容枯瘦 小便夜多 年久的白濁 凡由腎虛發生各症 服之非常有效 強精固腎 如無病常服 體質强壯 精神充足 永保無腎虧陽痿之虞 而且還補助房事之快美 尤增男女之愛情 必得十分滿意 此藥性質和平 功效甚速 四季服之合宜 非是育品興奮之藥可比 毫無流弊 效力偉大 百發百仲 服一盒有一盒之效力 服打一有一打之功能 如能常服壽活百年 不啻廿露靈芝 亦可稱謂救世聖葯 患病購服一試 方知言之不謬也 每盒大洋一元每打大洋十元各埠均有代理無處購買將款匯至哈爾濱道外韓奇峯大藥房原班回件

白帶藥片 專治

白帶過多或由男子淋病傳染發生白帶各種帶症 子宮寒冷久不受孕 腰腿酸疼行經腹疝 四肢麻木 心忙心跳 胸膈膨悶 諸般癆病 午後發燒崩漏不止 色氣紫黑成塊 七癥八瘕 成塊作痛 凡由六慾七情因寒氣所得 發生百病 均有特效 輕者一盒 即愈重者連服除根 體康健也 雖無病之人亦可服之 每盒大洋一元五角 每打大洋十五元

各埠代理店

大連 大連 金州 瓦房店 遼陽 海城 遼中：華西葯房 泰華藥房 天和藥房 志義藥房 天和盛 義和堂 德增福 東和堂

蓋平 大石橋 田莊台 營口 千金寨 安東 新民縣 錦縣：盛春義 聚和祥 福順增 中西華房 德泰興 大生東 利順東 福金生

奉天 法庫 鐵嶺 昌圖 開原 遼源 四平街 義縣：各大葯房 永盛德 福合盛 中西藥房 德祥厚 德慶會 天德堂 大增號

八面城 公主嶺 吉林 吉林 吉林 長春 長春 松樹：德慶同 三合公 世德堂 順義堂 天益堂 中西葯房 泰和葯房 福和盛

長春 長春城裏 張家灣 三岔河 雙城 通河 呼蘭 熊岳：天育堂 興亞葯房 永發祥 志生遠葯房 世昌增 中西葯房 華英葯房 新泰興

吉林 安達站 黑龍江 烏珠河 海倫 普蘭店 莊河 穆稜站：濟生藥房 中西藥房 德泰盛 錦和永 久逢長 三益東 德興興 天成永

總發行哈爾濱道外十五道街 韓奇峯大藥房

大喜肥丸

花柳病傳自葡萄牙人。後由印度日本渡染中國廣東。流毒全球莫此爲甚。此病又非他症可比。一經感染。痛苦終身。或染及妻妾子女。遺毒三世甚可悲也。倘治法不善。即有性命之虞。瑞有氏大醫生洞悉斯情。不忍袖手。故苦心考求。研究數載經驗最效良方名爲

大喜肥丸

清血解毒。殺菌滅毒。其效如神藥。性和平。功效偉大。携帶便利。容易吞服。毫無頂劑眞清血濾中之鉀銲也。

瑞有氏大醫士大喜肥丸

「主治」軟硬下疳。魚口便毒。多年淋濁。梅毒遍身。升天落後。咽喉潰爛。梅毒疹疥。梅毒骨疼。毒串四肢。白日覺輕。入夜加重。梅毒三期各病。或打葯針數次復犯。發生耳聾頭疼。口眼歪邪尤其有效。及直接間接傳染。或無病預防。均可服之除根不犯。神效非常。業經官准立案註册。各大醫士醫官醫院。均皆贊許。認爲驅梅之聖藥。滅毒之神方也。

每盒大洋二元半打十元

各埠大藥房均有經售